



02003851005950028



4509

ΕΦΗΜΕΡΙΣ ΤΗΣ ΚΥΒΕΡΝΗΣΕΩΣ

ΤΗΣ ΕΛΛΗΝΙΚΗΣ ΔΗΜΟΚΡΑΤΙΑΣ

ΤΕΥΧΟΣ ΔΕΥΤΕΡΟ

Αρ. Φύλλου 385

10 Μαΐου 1995

ΥΠΟΥΡΓΙΚΕΣ ΑΠΟΦΑΣΕΙΣ & ΕΓΚΡΙΣΕΙΣ

Αριθ. Δ6/Φ1/ΟΙΚ. 8295/19.4.1995

- A.** Διαδικασίες και δικαιολογητικά που απαιτούνται για την έκδοση των αδειών εγκατάστασης και λειτουργίας σταθμών ηλεκτροπαραγωγής τα καταβλητέα παράβολα καθώς και κάθε άλλη αναγκαία λεπτομέρεια.
- B.** Καθορισμός γενικών τεχνικών και οικονομικών όρων των συμβάσεων μεταξύ παραγωγών και ΔΕΗ, λεπτομέρειες διαμόρφωσης των τιμολογίων καθώς και όροι διασύνδεσης.

Ο ΥΠΟΥΡΓΟΣ

ΒΙΟΜΗΧΑΝΙΑΣ, ΕΝΕΡΓΕΙΑΣ & ΤΕΧΝΟΛΟΓΙΑΣ

Έχοντας υπόψη:

Τις διατάξεις του άρθρου 5 παρ. 1 του Ν. 2244/1994 «Ρύθμιση θεμάτων ηλεκτροπαραγωγής από ανανεώσιμες πηγές ενέργειας και από συμβατικά καύσιμα και άλλες διατάξεις» (ΦΕΚ Α 168), αποφασίζουμε:

ΑΡΘΡΟ 1

ΑΔΕΙΕΣ

Οι διαδικασίες και τα δικαιολογητικά που απαιτούνται για την έκδοση των αδειών εγκατάστασης και λειτουργίας των σταθμών ηλεκτροπαραγωγής, τα καταβλητέα παράβολα καθώς και κάθε άλλη λεπτομέρεια για την εφαρμογή των διατάξεων του άρθρου 3 του Ν. 2244/1994, καθορίζονται, κατά κατηγορία άδειας, ως ακολούθως:

1. ΓΙΑ ΑΔΕΙΑ ΕΓΚΑΤΑΣΤΑΣΗΣ Η ΕΠΕΚΤΑΣΗΣ

A. Γενικά Δικαιολογητικά για όλες τις κατηγορίες σταθμών ηλεκτροπαραγωγής, ανεξάρτητα είδους χρησιμοποιούμενης ενεργειακής πρώτης ύλης.

a. Πρώτη φάση προκαταρκτικής εξέτασης του αιτήματος.

Κατά τη φάση αυτή υποβάλλονται στην αρμόδια υπηρεσία του Υπουργείου Βιομηχανίας Ενέργειας και Τεχνολογίας (ΥΒΕΤ) τα ακόλουθα δικαιολογητικά:

1. Αίτηση του ενδιαφερομένου όπως στο συνημμένο ΠΑΡΑΡΤΗΜΑ του άρθρου 1 της παρούσας απόφασης.

2. Τα δικαιολογητικά που απαιτούνται για την προέγκριση χωροθέτησης του Υπουργείου Περιβάλλοντος Χωροταξίας και Δημοσίων Έργων (ΥΠΕΧΩΔΕ) σύμφωνα με τις ισχύουσες διατάξεις (άρθρο 8 της ΚΥΑ 69269/5387/1990), (ΦΕΚ Β' 878). Από την προέγκριση αυτή εξαιρού-

νται τα εφεδρικά ηλεκτροπαραγωγά ζεύγη, σύμφωνα με την κοινή απόφαση των Υπουργών Περιβάλλοντος, Χωροταξίας και Δημοσίων Έργων και Βιομηχανίας, Ενέργειας και Τεχνολογίας με αριθ. 95209/1994 (ΦΕΚ Β' 871).

3. Τεχνική έκθεση του έργου που θα περιλαμβάνει:

a. απαραίτητη περιγραφή των τεχνικών χαρακτηριστικών του σταθμού (ισχύ σε KW ή MW, τάση),

β. τη σκοπούμενη χρήση της παραγόμενης ηλεκτρικής ενέργειας (αυτοπαραγωγή, ανεξάρτητη παραγωγή, εφεδρική παραγωγή),

γ. δήλωση πρόθεσης σύνδεσης ή μη του σταθμού με τα δίκτυα της Δημόσιας Επιχείρησης Ηλεκτρισμού (ΔΕΗ), εφόσον πρόκειται για σταθμό αυτοπαραγωγής ηλεκτρικής ενέργειας που δεν ανήκει κατά κυριότητα στη ΔΕΗ.

Η αίτηση υποβάλλεται εις απλούν, τα δικαιολογητικά του εδαφίου 3 της παρούσας παραγράφου σε δύο (2) αντίγραφα και τα δικαιολογητικά του εδαφίου 2 σε πέντε (5) αντίγραφα. Όλα τα δικαιολογητικά είναι χαρτοσημασμένα και μηχανοσημασμένα σύμφωνα με τις ισχύουσες διατάξεις.

Η αρμόδια υπηρεσία του ΥΒΕΤ στέλνει εντός 10 εργάσιμων ημερών από την παραλαβή τους τρία (3) αντίγραφα των δικαιολογητικών του εδαφίου 2 της παρούσας παραγράφου στην αρμόδια υπηρεσία του ΥΠΕΧΩΔΕ για την έκδοση προέγκρισης χωροθέτησης και ένα (1) αντίγραφο των δικαιολογητικών των εδαφίων 2 και 3 της ίδιας παραγράφου στην αρμόδια υπηρεσία της ΔΕΗ εφόσον ο αιτών δηλώνει πρόθεση σύνδεσης του σταθμού με το δίκτυο της ΔΕΗ. Στην περίπτωση αυτή η ΔΕΗ εκφέρει γνώμη για την δυνατότητα ή μη απορρόφησης του ύψους της ηλεκτρικής ισχύος εντός ενός (1) μηνός από την ημερομηνία λήψης των δικαιολογητικών, διαφορετικά η απάντησή της θεωρείται θετική.

Στη συνέχεια η αρμόδια υπηρεσία του ΥΒΕΤ ενημερώνει εγγράφως τον ενδιαφερόμενο για την υφιστάμενη ή μη δυνατότητα προώθησης του αιτήματός του, εντός δέκα (10) εργάσιμων ημερών από την ημερομηνία παραλαβής του τελευταίου εγγράφου από το ΥΠΕΧΩΔΕ ή τη ΔΕΗ. Εφόσον η σχετική απάντηση της αρμόδιας υπηρεσίας του ΥΒΕΤ είναι θετική, ακολουθεί η παρακάτω οριζόμενη δεύτερη φάση έκδοσης της άδειας.

Από την πρώτη φάση εξαιρούνται τα έργα της ΔΕΗ ως προς την τεχνική έκθεση που ορίζεται στην ανωτέρω παράγραφο 3 και τα εφεδρικά ηλεκτροπαραγωγά ζεύγη για

τα οποία ισχύει μόνον η δεύτερη φάση έκδοσης της άδειας εγκατάστασης στην οποία συμπεριλαμβάνεται και η υποβολή της σχετικής αίτησης.

β. Δεύτερη φάση έκδοσης της άδειας εγκατάστασης

Κατά την φάση αυτή υποβάλλονται στην αρμόδια, κατά περίπτωση (υπηρεσία Νομαρχιακής Αυτοδιοίκησης για εφεδρικά ηλεκτροπαραγωγά ζεύγη σύμφωνα με το Π.Δ. 92/1993/ΦΕΚ Α' 38) υπηρεσία του ΥΒΕΤ, τα παρακάτω δικαιολογητικά:

1. Τεχνικοοικονομική μελέτη του υπό εγκατάσταση σταθμού, η οποία σ' όλες τις περιπτώσεις, εξαιρουμένων μόνο των εφεδρικών ηλεκτροπαραγωγών ζευγών, θα πρέπει να περιλαμβάνει οπωσδήποτε:

- α) Τεχνική περιγραφή του έργου
- β) Ενεργειακή ανάλυση
- γ) Κόστος παραγωγής της ηλεκτρικής ενέργειας και
- δ) Προβλεπόμενο κόστος της εγκατάστασης.

Η μελέτη συντάσσεται από μελετητή που έχει τα νόμιμα προσόντα.

Ειδικά σε περίπτωση εφεδρικών ηλεκτροπαραγωγών ζευγών υποβάλλεται τεχνική έκθεση η οποία πρέπει να περιλαμβάνει οπωσδήποτε τεχνική περιγραφή του σταθμού (ισχύ, τεχνικά χαρακτηριστικά των ζευγών) τις ανάγκες που θα εξυπηρετούνται και το προβλεπόμενο κόστος εγκατάστασης καθώς και τοπογραφικό διάγραμμα κλίμακας 1:500 ή 1:1000 ή 1:2000 που θα παρουσιάζει το γηπέδο και τις κτιριακές και λοιπές εγκαταστάσεις του σταθμού.

Ειδικά σε περίπτωση σύνδεσης του σταθμού με τα δίκτυα της ΔΕΗ η τεχνικοοικονομική μελέτη θα περιλαμβάνει επιπρόσθετα τα ακόλουθα:

α) Λεπτομερή τεχνικά χαρακτηριστικά των γεννητριών (σύγχρονες, ασύγχρονες γεννήτριες, ονομαστική τάση, συχνότητα, συντελεστής ισχύος και μεταβατική αντίδραση για σύγχρονες γεννήτριες.

β) Μονογραμμικό ηλεκτρολογικό σχέδιο σύνδεσης του σταθμού παραγωγής με το δίκτυο της ΔΕΗ, στο οποίο θα αποτυπώνονται οι ενδεχόμενες εγκαταστάσεις κατανάλωσης με τα τεχνικά τους χαρακτηριστικά και οι διατάξεις ηλεκτρικής τους προστασίας.

2. Νόμιμο αποδεικτικό στοιχείο αποκλειστικής χρήσης του γηπέδου ή χώρου της εγκατάστασης του σταθμού δυνάμει εμπράγματος δικαιώματος ή ενοχικής σχέσης.

Εφόσον πρόκειται για μίσθωση, αυτή συντάσσεται με συμβολαιογραφικό έγγραφο το οποίο μεταγράφεται στο οικείο Υποθηκοφυλακείο, σύμφωνα με τα άρθρα 618 και 1208 του Αστικού Κώδικα.

3. Ειδικά σε περίπτωση σταθμού αυτοπαραγωγής επιπρόσθετα αποδεικτικά στοιχεία νομιμότητας των εγκαταστάσεων και μηχανημάτων κατανάλωσης ηλεκτρικής ενέργειας που θα συνδέονται με τον σταθμό ηλεκτροπαραγωγής. Σε περίπτωση εφεδρικού σταθμού νόμιμα επικυρωμένο αντίγραφο της άδειας λειτουργίας του κυρίου σταθμού ή αποδεικτικό στοιχείο νομιμότητας των εγκαταστάσεων κατανάλωσης με τις οποίες αυτός θα συνδεθεί.

4. Η έγκριση περιβαντολογικών όρων σύμφωνα με τα άρθρα 9 και 10 της ΚΥΑ 69269/5387/1990 (ΦΕΚ Β' 878). Ο τύπος της μελέτης καθορίζεται στην προέγκριση χωροθέτησης. Από την έγκριση αυτή εξαιρούνται τα εφεδρικά ηλεκτροπαραγωγά ζεύγη σύμφωνα με την Κοινή Απόφαση των Υπουργών Περιβάλλοντος, Χωροταξίας και Δημοσίων Έργων και Βιομηχανίας, Ενέργειας & Τεχνολογίας με αριθ.

95209/1994 (ΦΕΚ Β' 871).

5. Μελέτη πυρασφάλειας του σταθμού, εγκεκριμένη από την οικεία Πυροσβεστική Υπηρεσία, εφόσον απαιτείται από την κείμενη σχετική νομοθεσία.

6. Δύο υπεύθυνες δηλώσεις ανάθεσης η πρώτη και ανάληψης η δεύτερη της μελέτης εγκατάστασης, από τον ιδιοκτήτη του σταθμού και από τον μελετητή αντίστοιχα.

7. Παράβολα - Αποδείξεις:

α. 1% επί του προϋπολογισμού υπέρ ΤΣΜΕΔΕ και 0,5% υπέρ ΕΜΠ (Ν. 2328/40). Το ανώτατο όριο των παραπάνω ποσών είναι 1.000 δρχ. και 500 δρχ. αντίστοιχα, σύμφωνα με τις διατάξεις του Ν. 1889/1951.

β. 2% επί της αμοιβής του μηχανικού υπέρ ΤΣΜΕΔΕ και 1% επί της αμοιβής υπέρ ΕΜΠ (Ν. 915/1979).

γ. Απόδειξη από την Εθνική Τράπεζα ότι κατατέθηκε το ποσό της αμοιβής στο όνομα του μηχανικού.

δ. Απόδειξη του Δημοσίου Ταμείου από το οποίο φορολογείται ο μηχανικός ότι κατατέθηκε το 10% της αμοιβής του ως προκαταβολή φόρου.

Τα παράβολα των περιπτώσεων β, γ, δ δεν απαιτούνται όταν ο μελετητής είναι υπάλληλος του ενδιαφερομένου (σχέση εξαρτημένης εργασίας). Στην περίπτωση αυτή υποβάλλεται νόμιμο αποδεικτικό στοιχείο της εξαρτημένης σχέσης εργασίας.

ε. Παράβολο 9.500 δρχ. συνολικά υπέρ του Δημοσίου (λογαριασμός αριθ. 1459) για την ηλεκτρομηχανολογική εγκατάσταση στο όνομα του ιδιοκτήτη του σταθμού από την ΔΟΥ στην οποία ανήκει (Ν.Δ. 1150/1949, άρθρο 2, Ν. 1889/1951 άρθρο μόνο, ΚΥΑ 13959/22.2.1952). Τα δικαιολογητικά της παραγράφου αυτής υποβάλλονται τελευταία μετά από έγγραφη σχετική ειδοποίηση της αρμόδιας υπηρεσίας του ΥΒΕΤ προς τον αιτούντα, σύμφωνα με τα οριζόμενα στην παράγραφο ΙΔ3, εδάφιο δεύτερο του άρθρου 1 της παρούσας απόφασης.

Τα δικαιολογητικά των παραγρ. 2, 3, 4, 5 και 6 υποβάλλονται σε ένα (1) αντίγραφο. Τα δικαιολογητικά της παραγράφου 1 σε δύο (2) αντίγραφα.

Όλα τα δικαιολογητικά είναι χαρτοσημασμένα και μηχανοσημασμένα σύμφωνα με τις ισχύουσες διατάξεις.

Β. Γενικοί Όροι και Προϋποθέσεις

1. Η άδεια εγκατάστασης ή επέκτασης ισχύει για δύο (2) έτη από την ημερομηνία έκδοσής της με δυνατότητα ανανέωσης για ένα έτος ακόμη σε ειδικές μόνο περιπτώσεις όπου η μη ολοκλήρωση των απαιτούμενων εργασιών εγκατάστασης στην πρώτη διετία οφείλεται σε τεκμηριωμένους λόγους ανεξάρτητους από τη βούληση του δικαιούχου, οι οποίοι συνοδεύουν το σχετικό αίτημα ανανέωσης.

2. Η συνολική διείσδυση της εγκατεστημένης ισχύος ατοικών, ηλιακών και μικρών υδροηλεκτρικών σταθμών αυτοπαραγωγών που συνδέονται με το δίκτυο της ΔΕΗ και ανεξάρτητων παραγωγών, σε νησιά μεμονωμένα ή συνδεδεμένα μεταξύ τους πρέπει να μην υπερβαίνει το 30% της ισχύος αιχμής της μεγίστης ωριαίας ζήτησης (σε MW) για το τελευταίο έτος κατά το οποίο υπάρχουν επίσημα σχετικά δημοσιευμένα στοιχεία της ΔΕΗ.

Το ποσοστό διείσδυσης της εγκατεστημένης ισχύος σταθμών γεωθερμικών και βιομάζας αυτοπαραγωγών που συνδέονται με το δίκτυο της ΔΕΗ και ανεξάρτητων παραγωγών στα ίδια, όπως παραπάνω, νησιά, συναρτάται με τις δυνατότητες ανάπτυξης του τοπικού συστήματος παραγωγής της ΔΕΗ, όπως αυτές θα διατυπωθούν, κατά περίπτωση στην αιτιολογημένη γνώμη της ΔΕΗ που προβλέπε-

ται στο άρθρο 3 παραγρ. 2 του Ν. 2244/1994, ή στην αιτιολογημένη απόφαση της ΔΕΗ που προβλέπεται στο άρθρο 2, παραγρ. 2 εδάφιο τελευταίο του ίδιου νόμου

3. Στο διασυνδεδεμένο σύστημα της ΔΕΗ η διείσδυση της εγκατεστημένης ισχύος σταθμών αυτοπαραγωγών που συνδέονται με το δίκτυο της ΔΕΗ και ανεξάρτητων παραγωγών περιορίζεται μόνο από τις υφιστάμενες δυνατότητες του δικτύου μεταφοράς της ΔΕΗ, όπως αυτές θα διατυπωθούν κατά περίπτωση, στην αιτιολογημένη γνώμη της ΔΕΗ που προβλέπεται στο άρθρο 3, παραγρ. 2 του Ν. 2244/1994 ή στην αιτιολογημένη απόφαση της ΔΕΗ που προβλέπεται στο άρθρο 2 παραγρ. 2, εδάφιο τελευταίο, του ίδιου νόμου.

4. Στις άδειες εγκατάστασης ή επέκτασης μπορούν να τίθενται όροι και περιορισμοί για την εξασφάλιση της τεχνικής αρτιότητας της κατασκευής του σταθμού και της προστασίας των εργαζομένων και του περιβάλλοντος καθώς και άλλοι που ενδεχομένως απαιτούνται σε εφαρμογή της κείμενης νομοθεσίας.

5. Ο δικαιούχος παραγωγός υποχρεούται να τοποθετήσει με δαπάνες του κατάλληλη μετρητική διάταξη για την καταγραφή της συνολικά παραγόμενης ηλεκτρικής ενέργειας από τον σταθμό. Η λήψη των ενδείξεων των υπόψη μετρητικών διατάξεων θα πραγματοποιείται και από τη ΔΕΗ.

6. Σε περίπτωση μεταβίβασης της κυριότητας του σταθμού σε νέο δικαιούχο κατά τη χρονική περίοδο ισχύος της άδειας εγκατάστασης, ο νέος δικαιούχος υποχρεούται να υποβάλει στην αρμόδια υπηρεσία έκδοσης της άδειας νόμιμο επικυρωμένο αντίγραφο του σχετικού εγγράφου μεταβίβασης της κυριότητας, καθώς και το νόμιμο αποδεικτικό στοιχείο αποκλειστικής χρήσης του γηπέδου ή του χώρου εγκατάστασης.

Γ. Ειδικά συμπληρωματικά δικαιολογητικά ή/και όροι και περιορισμοί κατά κατηγορίες σταθμών ανάλογα με τη χρησιμοποιούμενη ενεργειακή πρώτη ύλη, ως ακολούθως:

1. Για Σταθμούς που κατά την λειτουργία τους παράγονται υγρά απόβλητα.

Η έγκριση μελέτης διάθεσης αποβλήτων που προβλέπεται από τις Υγειονομικές διατάξεις ΕΙΒ221/1985 (ΦΕΚ Β' 138) όπως αυτή τροποποιήθηκε με την Υγειονομική Διάταξη Γ1/17831/1971 (ΦΕΚ Β' 986) καθώς και από τις συναφείς με αυτές διατάξεις που εφαρμόζονται από την Δ/νση Υγιεινής του Υπουργείου Υγείας Πρόνοιας και Κοινωνικών Ασφαλίσεων και από τις αρμόδιες υπηρεσίες ύδρευσης και αποχέτευσης

2. Για Υδροηλεκτρικούς Σταθμούς

α) Αν ο αιτών είναι νομικό πρόσωπο που δεν περιλαμβάνεται στο δημόσιο τομέα όπως αυτός νοείται στο Ν. 1739/1987 (ΦΕΚ Α' 201) ή φυσικό πρόσωπο, η έντυπη αίτηση—δήλωση και τα δικαιολογητικά που προβλέπονται στην Κοινή Υπουργική Απόφαση (ΚΥΑ) με αριθ. Φ16/5813/17.5.1989 (ΦΕΚ Β383). Στην περίπτωση αυτή μπορεί να εκδοθεί μία άδεια η οποία θα ενσωματώνει την άδεια εγκατάστασης του υδροηλεκτρικού σταθμού στην ενιαία άδεια χρήσης νερού — εκτέλεσης έργου αξιοποίησης υδατικών πόρων που προβλέπεται στην παραπάνω Υπουργική Απόφαση. Για την χορήγηση της τελευταίας άδειας υποβάλλεται στην αδειοδοτούσα υπηρεσία σχετική εισήγηση από την αρμόδια κεντρική ή περιφερειακή υπηρεσία διαχείρισης υδατικών πόρων του ΥΒΕΤ.

β) Εάν ο αιτών είναι νομικό πρόσωπο του δημοσίου το-

μέα, όπως αυτός νοείται στο Ν. 1739/1987, η έντυπη αίτηση—δήλωση και τα δικαιολογητικά που προβλέπονται στο ΠΔ 256/1989 (ΦΕΚ Α' 121). Στην περίπτωση αυτή μπορεί να εκδοθεί μία άδεια η οποία θα ενσωματώνει την άδεια εγκατάστασης του υδροηλεκτρικού σταθμού στην άδεια χρήσης νερού που προβλέπεται στο παραπάνω Προεδρικό Διάταγμα.

Μέχρι την έκδοση του Προεδρικού Διατάγματος για τη διαδικασία προγραμματισμού που προλέπεται στο άρθρο 4 του Ν. 1739/1987 για την χορήγηση της τελευταίας άδειας δεν απαιτείται εισήγηση της κεντρικής ή περιφερειακής υπηρεσίας διαχείρισης υδατικών πόρων του ΥΒΕΤ αλλά η απαιτούμενη έγκριση των συναρμοδικών Νομαρχιακών Υπηρεσιών σύμφωνα με την πρό του Ν. 1739/1987 ισχύουσα σχετική νομοθεσία.

Μετά την έκδοση του Προεδρικού Διατάγματος του Ν. 1739/1987 για τον Προγραμματισμό η σχετική έγκριση για την εκτέλεση των έργων αξιοποίησης υδατικών πόρων θα εντάσσεται στη διαδικασία του προγραμματισμού.

Στις παραπάνω περιπτώσεις (α) και (β) ισχύουν επιπρόσθετα οι ειδικοί όροι και περιορισμοί που περιγράφονται στην ΚΥΑ Φ.16/5813/17.5.1989 και στο Π.Δ. 256/1989, αντίστοιχα.

γ) Εφόσον πρόκειται περί μικρού υδροηλεκτρικού σταθμού ή/και δεν ανήκει κατά κυριότητα στη ΔΕΗ ισχύος μεγαλύτερης των 2 MW έως και 5 MW, βεβαίωση της αρμόδιας Υπηρεσίας της ΔΕΗ ότι το έργο δεν έχει ενταχθεί στο τρέχον δεκαετές πρόγραμμα ανάπτυξης της ΔΕΗ κατά την ημερομηνία υποβολής της αίτησης.

3. Για Γεωθερμικούς Σταθμούς

Η άδεια παραχώρησης του δικαιώματος εκμετάλλευσης του γεωθερμικού δυναμικού σύμφωνα με τις σχετικές διατάξεις του Ν. 1475/1984 (ΦΕΚ Α' 131).

4. Για Θερμικούς Σταθμούς.

α. Προσθήκη στη βασική μελέτη της παραγράφου ΙΑ.β1 του άρθρου 1 της παρούσας απόφασης συνοπτικής μελέτης του χώρου όπου θα εγκατασταθεί η ηλεκτροπαραγωγός μονάδα ώστε να εξασφαλίζονται η προστασία του περιβάλλοντος και των εργαζομένων, ο αερισμός, η απαγωγή καυσαερίων και η ηχομόνωση της ηλεκτροπαραγωγού μονάδας, με διαστάσεις στηριζόμενες στις προδιαγραφές του κατασκευαστικού οίκου. Επιπλέον σε περίπτωση που η μονάδα θα συμπεριλαμβάνει δεξαμενές αποθήκευσης υγρών καυσίμων, οι οποίες θα εξυπηρετούν αποκλειστικά τις ανάγκες της μονάδας, η όλη μελέτη πρέπει να πληρεί τους όρους και περιορισμούς του Π.Δ. 44/1987 (ΦΕΚ Α' 15) όσον αφορά τις τεχνικές προδιαγραφές εγκατάστασης των υπόψη δεξαμενών. Τέλος η μελέτη πρέπει να είναι σύμφωνη προς τις διατάξεις των Π.Δ. 223/1985 και 224/1985 (ΦΕΚ Α' 83) καθώς και του Π.Δ. 20/1992 (ΦΕΚ Α' 5).

Με την ανωτέρω μελέτη συνοποβάλλονται:

i) Σχεδιαγράμματα κάτοψης και τομής του χώρου εγκατάστασης σε κλίμακα 1:100 και 1:200 με εγκατεστημένη την ηλεκτροπαραγωγό μονάδα.

ii) Σχεδιάγραμμα της ηλεκτρικής συνδεσμολογίας της εγκατάστασης (γραμμές γεννήτριας — πίνακα) και των διατάξεων ασφαλείας, οι οποίες — ειδικά στην περίπτωση εφεδρικών σταθμών θα εξασφαλίζουν τη μη παράλληλη λειτουργία του σταθμού με το δίκτυο της ΔΕΗ ή τον κύριο σταθμό παραγωγής.

β. Ειδικά σε περίπτωση εφεδρικού θερμικού σταθμού

του άρθρου 1, παράγρ. 5γ του Ν. 2244/1994 η ισχύς αυτού δεν πρέπει να υπερβαίνει την ισχύ του κύριου σταθμού με τον οποίο αυτός θα συνδεθεί.

5. Για Αιολικούς Σταθμούς

α. Πρόσθετα δικαιολογητικά:

ι) Τοπογραφικό σχεδιάγραμμα σε κλίμακα 1/5.000 που θα παρουσιάζει το γήπεδο με τα περιγράμματα των κτιριακών και λοιπών εγκαταστάσεων, τις μεταξύ των αποστάσεις, καθώς και τη χρήση γης σε ακτίνα διακοσίων (200) μέτρων από τα όρια του γηπέδου.

ii) Ανά μια κατακόρυφη τομή του κάθε τύπου ανεμογεννήτριας που πρόκειται να εγκατασταθεί, σε κλίμακα 1:200, στην οποία να εμφανίζονται επακριβώς οι διαστάσεις των υποκειμένων και υπερκειμένων του εδάφους κινήτων και ακίνητων μερών της όλης εγκατάστασης.

iii) Πιστοποιητικό έγκρισης του συγκεκριμένου τύπου της ανεμογεννήτριας (Α/Γ) που εκδίδεται από το Κέντρο Ανανεώσιμων Πηγών Ενέργειας (ΚΑΠΕ).

Το ΚΑΠΕ εκδίδει το πιστοποιητικό αυτό μετά από έλεγχο της Α/Γ ή με βάση πιστοποιητικό αλλοδαπού φορέα αναγνωρισμένου από τις αρμόδιες αρχές της αντίστοιχης χώρας και της αποδοχής του ΚΑΠΕ.

β. Ειδικοί όροι και περιορισμοί:

1. Εντός ορίου οικισμού:

Θα πρέπει να λαμβάνονται υπόψη οι ισχύουσες πολεοδομικές διατάξεις. Σε περίπτωση που είναι δυνατή η εγκατάσταση, θα πρέπει η ελάχιστη απόσταση του πλησιέστερου κινήτου σημείου της ανεμογεννήτριας να είναι από:

α) τα όρια γειτονικού οικοπέδου τουλάχιστον ίση με το ύψος του πύργου της Α/Γ.

β) το έδαφος, τουλάχιστον 5 μέτρα,

γ) κτίσμα εντός της ιδιοκτησίας, μία ακτίνα πτερυγίου και πάντως όχι μικρότερη από 3 μέτρα,

δ) επαρχιακή οδό, ή ανωτέρας κατηγορίας δρόμο ή κοινόχρηστο χώρο, τουλάχιστον ίση με το ύψος του πύργου της Α/Γ,

ε) την πλησιέστερη μεμονωμένη οικοδομή, τουλάχιστον 3 φορές η διάμετρος των πτερυγίων.

2. Εκτός ορίου οικισμού (εντός ζώνης οικιστικού ελέγχου):

Θα πρέπει η ελάχιστη απόσταση του πλησιέστερου κινήτου σημείου της Α/Γ να είναι από:

α) τα όρια γειτονικού οικοπέδου ίση με το μήκος της ακτίνας πτερυγίων,

β) το έδαφος τουλάχιστον 5 μέτρα

γ) το κτίσμα εντός της ιδιοκτησίας, μίας ακτίνας πτερυγίων και πάντως όχι μικρότερη από 3 μέτρα,

δ) επαρχιακή οδό, ή ανωτέρας κατηγορίας δρόμο ή κοινόχρηστο χώρο, τουλάχιστον ίση με το ύψος του πύργου της Α/Γ,

ε) την πλησιέστερη μεμονωμένη οικοδομή, τουλάχιστον 3 φορές η διάμετρος των πτερυγίων.

3. Εκτός ζώνης οικιστικού ελέγχου (γεωργική γη).

Θα πρέπει η ελάχιστη απόσταση του πλησιέστερου κινήτου σημείου της Α/Γ να είναι από:

α) τα όρια γειτονικού οικοπέδου τουλάχιστον ίση με το 1/2 της ακτίνας των πτερυγίων,

β) το έδαφος τουλάχιστον 5 μέτρα,

γ) κτίσμα εντός της ιδιοκτησίας, μία ακτίνα πτερυγίων και πάντως όχι μικρότερη από 3 μέτρα,

δ) επαρχιακή οδό ή ανωτέρας κατηγορίας δρόμο ή κοινόχρηστο χώρο, τουλάχιστον ίση με το ύψος του πύργου

της Α/Γ,

ε) την πλησιέστερη μεμονωμένη οικοδομή, τουλάχιστον 3 φορές η διάμετρος των πτερυγίων.

4. Σε βιομηχανικές περιοχές και βιομηχανικά πάρκα.

Θα πρέπει η ελάχιστη απόσταση του πλησιέστερου κινήτου σημείου της Α/Γ να είναι από:

α) τα όρια γειτονικού οικοπέδου, τουλάχιστον ίση με το μήκος μίας ακτίνας πτερυγίων.

β) το έδαφος, τουλάχιστον 8 μέτρα,

γ) κτίσμα εντός της ιδιοκτησίας, τουλάχιστον 5 μέτρα.

γ. Γενικός Όρος

Η απόσταση ανάμεσα στους πυλώνες της προς εγκατάσταση Α/Γ και άλλης εγκατεστημένης ή ήδη εγκεκριμένης για εγκατάσταση άλλου χρήστη, πρέπει να είναι επταπλάσια της μεγαλύτερης διαμέτρου των πτερυγίων γειτονικών ανεμογεννητριών.

6. Για Σταθμούς Συμπαγωγής

α. Ειδικά σε περίπτωση σταθμών συμπαγωγής (αυτόνομων ή συνδεδεμένων με το δίκτυο της ΔΕΗ), με συνδυασμό παραγωγής θερμότητας ή και ψύξης από συμβατικά καύσιμα, η ισχύς τους δεν πρέπει να υπερβαίνει τη θερμική και ψυκτική ισχύ των εγκαταστάσεων κατανάλωσης του αυτοπαραγωγού.

β. Ειδικά σε περίπτωση ανεξάρτητης ηλεκτροπαραγωγής με μονάδα συμπαγωγής καύσης φυσικού αερίου, έγγραφη δήλωση της ΔΕΗ ότι δεν συμφωνεί για τη σύναψη με τον αιτούντα της προγραμματικής συμφωνίας που ορίζεται στο άρθρο 1, παράγρ. 9 του Ν. 2244/1994. Η δήλωση αυτή υποβάλλεται στην αρμόδια υπηρεσία του ΥΒΕΤ με κοινοποίηση στον ενδιαφερόμενο εντός χρονικού διαστήματος τεσσάρων (4) μηνών από την υποβολή του σχετικού αιτήματος του ενδιαφερομένου. Στην περίπτωση αυτή η ισχύς του σταθμού δεν πρέπει να υπερβαίνει το σύνολο των θερμικών φορτίων των επιχειρήσεων που εξυπηρετούνται.

Γ. Διαδικασία Έκδοσης της Άδειας

1. Μετά την υποβολή των προαναφερθέντων γενικών και ειδικών κατά κατηγορία σταθμού δικαιολογητικών των υποκεφαλαίων ΙΑ και ΙΒ του άρθρου 1 της παρούσας απόφασης στην αρμόδια υπηρεσία του ΥΒΕΤ (και εφόσον πρόκειται για σταθμούς που δεν ανήκουν στη ΔΕΗ), η αρμόδια υπηρεσία του ΥΒΕΤ αποστέλλει στην αρμόδια υπηρεσία της ΔΕΗ από ένα αντίγραφο της αίτησης και της τεχνικοοικονομικής μελέτης που ορίζεται στην παράγραφο ΙΑβ1, του άρθρου 1 της παρούσας απόφασης. Η αρμόδια υπηρεσία της ΔΕΗ υποχρεούται εντός (δύο) 2 μηνών από της παραλαβής των παραπάνω δικαιολογητικών να αποστείλει στην αρμόδια υπηρεσία του ΥΒΕΤ αιτιολογημένη γνώμη για τους τεχνικούς όρους και προϋποθέσεις σύνδεσης του σταθμού με τις εγκαταστάσεις της καθώς και για το κόστος της διασύνδεσης.

2. Ειδικά σε περίπτωση μικρούδροηλεκτρικού σταθμού που δεν ανήκει κατά κυριότητα στην ΔΕΗ, ισχύος μεγαλύτερης των 2 MW και 5 MW η αρμόδια Υπηρεσία του ΥΒΕΤ αποστέλλει επιπρόσθετα στην αρμόδια υπηρεσία της ΔΕΗ από ένα αντίγραφο της αίτησης, της τεχνικοοικονομικής μελέτης του έργου και των δικαιολογητικών που ορίζονται στην παράγραφο ΙΓ2 του άρθρου 1 της παρούσας απόφασης, η οποία μέσα σε προθεσμία δεκαπέντε (15) ημερών από την ημερομηνία παραλαβής των παραπάνω αντιγράφων, βεβαιώνει την αρμόδια υπηρεσία του ΥΒΕΤ αν το έργο έχει ενταχθεί ή όχι στο τρέχον δεκαετές πρόγραμμα

της ΔΕΗ κατά την ημερομηνία υποβολής της αίτησης.

3. Η αρμόδια Υπηρεσία του ΥΒΕΤ υποχρεούται κατόπιν εξέτασης του συνόλου των διαθέσιμων στοιχείων να εισηγηθεί μέσα σε προθεσμία δύο (2) μηνών από την ημερομηνία παραλαβής του τελευταίου, κατά, χρονολογική σειρά, δικαιολογητικού, την έκδοση ή όχι της σχετικής άδειας στον Υπουργό ΒΕΤ. Σε περίπτωση θετικής εισήγησης η ίδια υπηρεσία υποχρεούται ταυτόχρονα με την υποβολή της εισήγησης να ειδοποιήσει εγγράφως τον ενδιαφερόμενο για την υποβολή των παραβόλων - αποδείξεων της παραγράφου ΙΑΒ7 του άρθρου 1 της παρούσας απόφασης.

4. Μετά την χορήγηση της άδειας κινείται η διαδικασία σύναψης της σύμβασης μεταξύ ΔΕΗ και αυτοπαραγωγού ή ανεξάρτητου παραγωγού, που ορίζεται στο άρθρο 2 της παρούσας απόφασης. Ειδικά σε περίπτωση εφεδρικών σταθμών μετά την χορήγηση της άδειας από την αρμόδια υπηρεσία νομαρχιακής αυτοδιοίκησης, κινείται η διαδικασία σύναψης της συμφωνίας που ορίζεται στο άρθρο 1, παράγρ. 11 του Ν. 2244/1994. Στην περίπτωση αυτή η άδεια εγκατάστασης και η επακόλουθη άδεια λειτουργίας κοινοποιούνται και στην αρμόδια Κεντρική Υπηρεσία του ΥΒΕΤ για ενημέρωση του αρχείου της και για διασφάλιση της δυνατότητας εφαρμογής της διάταξης του άρθρου 5, παράγρ. 2 του Ν. 2244/1994.

II ΓΙΑ ΑΔΕΙΑ ΛΕΙΤΟΥΡΓΙΑΣ

A. Δικαιολογητικά:

1. Αίτηση του ενδιαφερόμενου όπως στο συνημμένο ΠΑΡΑΡΤΗΜΑ του άρθρου 1 της παρούσας απόφασης.

2. Νόμιμα θεωρημένο αντίγραφο οικοδομικής άδειας από την αρχή που την εξέδωσε, ή νόμιμο αποδεικτικό στοιχείο εξαιρέσεως από την υποχρέωση χορήγησης της άδειας εφόσον αυτή δεν προσκομίζεται. Από την άδεια αυτή εξαιρούνται οι ηλιακοί και αιολικοί σταθμοί ηλεκτροπαραγωγής σύμφωνα με τη διάταξη του άρθρου 3, παράγραφος 4 τελευταίο εδάφιο του Ν. 2244/1994.

3. Κοινή υπεύθυνη δήλωση του αιτούντος και του επιβλέψαντος την εγκατάσταση μηχανικού ότι όλα τα έργα έγιναν σύμφωνα με την άδεια εγκατάστασης, τους ισχύοντες κανονισμούς και διατάξεις και τους κανόνες της τέχνης και της επιστήμης.

4. Πιστοποιητικό της αρμόδιας Πυροσβεστικής Υπηρεσίας ότι έχουν ληφθεί όλα τα απαραίτητα μέτρα πυρασφάλειας σύμφωνα με τις υποδείξεις της.

5. Έκθεση αυτοψίας της αρμόδιας Κεντρικής Υπηρεσίας ή (υπηρεσίας Νομαρχιακής Αυτοδιοίκησης) του ΥΒΕΤ με την συνδρομή της αρμόδιας Υπηρεσίας της ΔΕΗ, για τη σύνταξη του τμήματος αυτής που αναφέρεται στη σύνδεση του σταθμού με το δίκτυο της τελευταίας, ότι έχουν τηρηθεί επακριβώς οι όροι και οι περιορισμοί της άδειας εγκατάστασης. Αν διαπιστωθούν διαφοροποιήσεις όρων και περιορισμών τότε θα απαιτηθεί νέα έγκριση περιβαλλοντικών όρων εφόσον τούτο κριθεί σκόπιμο από την αρμόδια υπηρεσία του ΥΠΕΧΩΔΕ, πριν από ενδεχόμενη έκδοση νέας άδειας εγκατάστασης από την αρμόδια υπηρεσία του ΥΒΕΤ.

6. Βεβαίωση από την αρμόδια Υπηρεσία του ΥΠΕΧΩΔΕ ότι έχουν τηρηθεί οι περιβαλλοντικοί όροι που έχουν εγκριθεί κατά τη φάση χορήγησης της άδειας εγκατάστασης.

7. Υπεύθυνη δήλωση του ιδιοκτήτη του έργου στην οποία να αναφέρεται ότι ανέθεσε την επίβλεψη της λει-

τουργίας του σταθμού σε κατά νόμο αρμόδιο μηχανικό.

8. Υπεύθυνη δήλωση του μηχανικού επίβλεψης της λειτουργίας του σταθμού ότι αποδέχεται την ανάθεση και ότι θα τηρούνται κατά τη λειτουργία του σταθμού οι όροι και οι κανονισμοί για την προστασία του περιβάλλοντος και για την ασφάλεια και την υγεία των απασχολουμένων στο σταθμό.

9. Σε περιπτώσεις σταθμών ανεξάρτητων παραγωγών και αυτοπαραγωγών συνδεδεμένων με το δίκτυο της ΔΕΗ, επικυρωμένο αντίγραφο της σύμβασης μεταξύ ΔΕΗ και Παραγωγού που ορίζεται στο άρθρο 2 της παρούσας απόφασης καθώς και βεβαίωση της αρμόδιας Υπηρεσίας της ΔΕΗ ότι έχουν ολοκληρωθεί οι κατασκευές του δικτύου σύνδεσης του σταθμού του Παραγωγού με το δίκτυο της ΔΕΗ και των λοιπών αναγκαίων εγκαταστάσεων του Παραγωγού για την πραγματοποίηση της παραπάνω σύνδεσης, με τηρήση των προδιαγραφών της ΔΕΗ.

10. Ειδικά σε περίπτωση εφεδρικού σταθμού, νόμιμα επικυρωμένο αντίγραφο της συμφωνίας μεταξύ ΔΕΗ και Παραγωγού που ορίζεται στο άρθρο 1, παράγρ. 11 του Ν. 2244/1994.

11. Ειδικά για την έκδοση της άδειας λειτουργίας που ορίζεται στο άρθρο 3, παράγρ. 7 του Ν. 2244/1994 υποβάλλονται στην αρμόδια υπηρεσία τα δικαιολογητικά των παραγράφων ΙΑ α (3 α,β) και Ιαβ (2,3) του άρθρου 1 της παρούσας απόφασης, τα δικαιολογητικά 1,2,3,4,7 και 8 της παρούσας παραγράφου καθώς και η προέγκριση χωροθέτησης και η έγκριση περιβαλλοντικών όρων που προβλέπονται στην ΚΥΑ 69269/5387/1990 (ΦΕΚ Β' 678) εφόσον απαιτούνται.

Όλα τα ανωτέρω δικαιολογητικά υποβάλλονται εκ απλού, χαρτοσημασμένα και μηχανοσημασμένα σύμφωνα με τις ισχύουσες σχετικές διατάξεις, μαζί με τα χαρτόσημα για την αιτούμενη άδεια.

B. Διαδικασία Έκδοσης της Άδειας.

Η αρμόδια υπηρεσία του ΥΒΕΤ υποχρεούται να εισηγηθεί στον Υπουργό ΒΕΤ την έκδοση ή μη της άδειας λειτουργίας μέσα σε προθεσμία δύο μηνών από την υποβολή σ' αυτήν του τελευταίου κατά χρονολογική σειρά υποβληθέντος δικαιολογητικού.

Γ. Γενικοί όροι και περιορισμοί

1. Η άδεια λειτουργίας χορηγείται για δέκα (10) τουλάχιστον έτη και μπορεί να ανανεώνεται. Για την ανανεώση απαιτείται η υποβολή των δικαιολογητικών των παραγράφων ΙΙΑ (1, 5, 6, 9 και 10) του άρθρου 1 της παρούσας απόφασης.

2. Με την άδεια λειτουργίας μπορεί να επιβάλλονται όροι και περιορισμοί για την ασφαλή λειτουργία των σταθμών, την προστασία της υγείας και ζωής των εργαζομένων σ' αυτούς καθώς και την προστασία του περιβάλλοντος αλλά και άλλοι που ενδεχομένως απαιτούνται σε εφαρμογή της κείμενης νομοθεσίας.

3. Σε περίπτωση μεταβίβασης της κυριότητας του σταθμού ηλεκτροπαραγωγής ο νέος κύριος υποκαθίσταται στα δικαιώματα και τις υποχρεώσεις της σύμβασης μεταξύ της ΔΕΗ και του αρχικού οδευούχου. Στην περίπτωση αυτή υποβάλλεται στην αρμόδια υπηρεσία έκδοσης της άδειας νόμιμα επικυρωμένο αντίγραφο του εγγράφου μεταβίβασης της κυριότητας. Με απόφαση του Υπουργού Βιομηχανίας, Ενέργειας & Τεχνολογίας μπορεί να τροποποιείται η άδεια λειτουργίας επ' ονόματι του νέου κυρίου του σταθμού, κατόπιν αιτήματός του.

Στην περίπτωση αυτή για την έκδοση της νέας τροποποιητικής άδειας λειτουργίας υποβάλλονται από τον ενδιαφερόμενο στην αρμόδια Υπηρεσία του ΥΒΕΤ όσα εκ των δικαιολογητικών του υποκεφαλαίου ΙΙΑ του άρθρου 1 της παρούσας απόφασης απαιτούνται λόγω της αιτούμενης τροποποίησης κατά την κρίση της αρμόδιας υπηρεσίας.

ΑΡΘΡΟ 2

ΣΥΜΒΑΣΕΙΣ

1. Η μεταξύ ΔΕΗ και ανεξάρτητου-παραγωγού σύμβαση αγοράς ηλεκτρικής ενέργειας συνάπτεται σύμφωνα με τον παρακάτω τύπο.

ΣΥΜΒΑΣΗ ΑΓΟΡΑΣ ΗΛΕΚΤΡΙΚΗΣ ΕΝΕΡΓΕΙΑΣ
ΜΕΤΑΞΥ ΔΕΗ ΚΑΙ ΑΝΕΞΑΡΤΗΤΟΥ ΠΑΡΑΓΩΓΟΥ

Οι εξής συμβαλλόμενοι: η Δημόσια Επιχείρηση Ηλεκτρισμού, Χαλκοκονδύλη 30, Αθήνα, που θα ονομάζεται στο εξής «Επιχείρηση», και για την παρούσα Σύμβαση θα εκπροσωπείται νόμιμα από τον/την κ. και δεύτερον ο/η οδός αριθ., που θα ονομάζεται στο εξής «Ανεξάρτητος Παραγωγός», που επίσης για την ίδια Σύμβαση θα εκπροσωπείται νόμιμα από τον/την κ., σύμφωνα με το συμφώνησαν και συνομολόγησαν τα ακόλουθα:

ΟΡΟΣ 1ος

Αντικείμενο της Σύμβασης

1. Η Επιχείρηση συμφωνεί να αναλαμβάνει την υποχρέωση να αγοράζει από τον Ανεξάρτητο Παραγωγό ηλεκτρική ενέργεια σύμφωνα με τις διατάξεις του Ν.2244/1994 και τους όρους της παρούσας Σύμβασης. Η ενέργεια αυτή θα παρέχεται με εναλλασσόμενο τριφασικό ρεύμα ονομαστικής τάσηςV και ονομαστικής συχνότητας πενήντα περιόδων ανά δευτερόλεπτο (50Hz) και σε παράλληλη και σύγχρονη λειτουργία των μονάδων παραγωγής του Ανεξάρτητου Παραγωγού με το δίκτυο της Επιχείρησης. Το μέγιστο όριο της ισχύος που θα παρέχεται από τον Ανεξάρτητο Παραγωγό θα είναι kW.

2. Προϋπόθεση για τη σύναψη και υπογραφή της παρούσας Σύμβασης είναι να έχει χορηγηθεί στον Ανεξάρτητο Παραγωγό η άδεια εγκατάστασης του σταθμού από την αρμόδια υπηρεσία του ΥΒΕΤ.

3. Προϋπόθεση για την έναρξη παραλαβής ηλεκτρικής ενέργειας από την Επιχείρηση είναι ο σταθμός ηλεκτροπαραγωγής του Ανεξάρτητου Παραγωγού να έχει εφοδιαστεί με την προβλεπόμενη από τον πιο πάνω Νόμο άδεια λειτουργίας.

4. Η Επιχείρηση θα αγοράζει την παραπάνω ενέργεια εφόσον:

α) η ζήτηση ισχύος επαρκεί για τη διάθεση της παραγόμενης ισχύος, όταν οι μονάδες παραγωγής της Επιχείρησης λειτουργούν με ισχύ ανώτερη ή ίση με το ελάχιστο επιτρεπόμενο τεχνικό όριό τους

β) οι εγκαταστάσεις της Επιχείρησης λειτουργούν ομαλά, χωρίς να υφίσταται κατάσταση εκτάκτου ανάγκης λόγω βλάβης ή τεχνικής ανωμαλίας, η άρση της οποίας να επιβάλλει την προσωρινή διακοπή της παραγωγής από το σταθμό του Ανεξάρτητου Παραγωγού.

5. Η Επιχείρηση μπορεί να δεχθεί να αγοράσει μεγαλύτερη ισχύ από την καθοριζόμενη στην παρ. 1 του παρό-

ντος Όρου, σύμφωνα με την κρίση της. Ο έλεγχος της επιπλέον ισχύος που θα παρέχεται στην Επιχείρηση θα γίνεται από το προσωπικό ελέγχου αυτής με τρόπο που θα υποδείξει η ίδια.

β. Η παρούσα Σύμβαση καθορίζει γενικά το πλαίσιο αγοράς ηλεκτρικής ενέργειας. Τυχόν ειδικοί όροι που θα αφορούν συγκεκριμένο Ανεξάρτητο Παραγωγό θα συνομολογούνται σε ιδιαίτερο παράρτημα που θα αποτελεί αναπόσπαστο μέρος της παρούσας.

ΟΡΟΣ 2ος

Ορισμός συντελεστή ισχύος
Ανεξάρτητου Παραγωγού (συν φ)

1. Ο συντελεστής ισχύος του ηλεκτρικού ρεύματος (συν φ), που παρέχεται στην Επιχείρηση από έναν Ανεξάρτητο Παραγωγό ορίζεται ως το πηλίκο της ενέργειας (kWh) που διοχετεύθηκε στο δίκτυο της Επιχείρησης διά της τετραγωνικής ρίζας του αθροίσματος των τετραγώνων της ενέργειας αυτής και της άεργου ενέργειας (kVAh) που διοχετεύθηκε στο δίκτυο της Επιχείρησης προκειμένου για σύγχρονες γεννήτριες ή απορροφήθηκε από το σταθμό του Ανεξάρτητου Παραγωγού προκειμένου για ασύγχρονες γεννήτριες κατά την περίοδο μεταξύ 2 διαδοχικών καταμετρήσεων. Κάθε ένα από τα μεγέθη ενέργεια και άεργος ενέργεια, θα εκφράζεται από τους μετρητές που αναφέρονται στον όρο 7 σε kWh και kVAh αντίστοιχα.

2. Ο συντελεστής ισχύος του Ανεξάρτητου Παραγωγού με σύγχρονη γεννήτρια θα πρέπει να κυμαίνεται μεταξύ 0,85 και 0,95 και η γωνία φ να μην είναι αρνητική (δηλαδή ο Ανεξάρτητος Παραγωγός να μην απορροφά άεργο ενέργεια από το δίκτυο της Επιχείρησης).

3. Όταν οι γεννήτριες του Ανεξάρτητου Παραγωγού είναι ασύγχρονες, θα πρέπει ο Ανεξάρτητος Παραγωγός να τοποθετήσει συγκρότημα βηματικά αποζεύξιμων πυκνωτών κατάλληλης ισχύος για αντιστάθμιση της άεργου ισχύος, που απορροφά ο σταθμός παραγωγής έτσι ώστε το συν φ του σταθμού του Ανεξάρτητου Παραγωγού να είναι μεγαλύτερο του 0,95 εκτός εάν ειδικές συνθήκες του δικτύου (τις οποίες θα γνωστοποιεί η Επιχείρηση στον Ανεξάρτητο Παραγωγό προ της υπογραφής της παρούσας Σύμβασης) δεν το καθιστούν απαραίτητο.

4. Εάν το συν φ του Ανεξάρτητου Παραγωγού δεν είναι εντός των παραπάνω ορίων (παραγρ. 2 και 3) τότε ο Ανεξάρτητος Παραγωγός ειδοποιούμενος εγγράφως από την Επιχείρηση οφείλει να λάβει, μέσα σε προθεσμία έξι (6) μηνών κατ'ανώτατο όριο από τη σχετική ειδοποίηση, τα κατάλληλα μέτρα για τη διόρθωση του συντελεστή ισχύος.

5. Σε περίπτωση που ο Ανεξάρτητος Παραγωγός δεν τηρήσει την παραπάνω προθεσμία η Επιχείρηση διακόπτει την αγορά ενέργειας από αυτόν μέχρις ότου αυτός λάβει τα κατάλληλα μέτρα για τη διόρθωση του συντελεστή ισχύος. Η διακοπή αυτή θεωρείται ότι οφείλεται σε υπαιτιότητα του.

ΟΡΟΣ 3ος

Δίκτυο Σύνδεσης Σταθμού του Ανεξάρτητου Παραγωγού
με τα Δίκτυα της Επιχείρησης

1. Προς εκπλήρωση του σκοπού του Όρου 1, για τη διασύνδεση των εγκαταστάσεων του σταθμού του Ανεξάρτητου Παραγωγού και των δικτύων της Επιχείρησης, θα κα-

τασκευασθεί «Δίκτυο Σύνδεσης» το οποίο θα περιλαμβάνει τις αναγκαίες γραμμές διασύνδεσης και όλες τις απαραίτητες εγκαταστάσεις (π.χ. συμπληρωματικά έργα σε υφιστάμενες εγκαταστάσεις της Επιχείρησης). Το Δίκτυο Σύνδεσης θα προκύπτει ως βέλτιστη τεχνικά και οικονομικά λύση για τη σύνδεση του Ανεξάρτητου Παραγωγού με το δίκτυο της Επιχείρησης.

2. Η Επιχείρηση αναλαμβάνει την υποχρέωση να κατασκευάσει το Δίκτυο Σύνδεσης μέσα σε προθεσμία όχι μεγαλύτερη των έξι (6) μηνών από την υποβολή σ' αυτήν σχετικής αίτησης του Ανεξάρτητου Παραγωγού που προβλέπεται στο άρθρο 2, παραγ. 5 του Ν. 2244/1994 και στη συνέχεια να το συντηρεί. Η αίτηση αυτή υποβάλλεται κατά την ημερομηνία υπογραφής της παρούσας Σύμβασης. Σε εξαιρετικές περιπτώσεις που τα έργα δεν εμπίπτουν στα συνήθη της διανομής (π.χ. έργα στα 150 kV) η Επιχείρηση μπορεί να παρατείνει την πιο πάνω προθεσμία ανάλογα με το έργο αλλά όχι μεγαλύτερη των δώδεκα (12) μηνών.

Σε περίπτωση αδυναμίας της Επιχείρησης η γραμμή διασύνδεσης κατασκευάζεται από τον Ανεξάρτητο Παραγωγό με την τήρηση των προδιαγραφών της Επιχείρησης. Στην περίπτωση αυτή η αδυναμία της Επιχείρησης δηλώνεται εγγράφως στον Ανεξάρτητο Παραγωγό κατά την ημερομηνία υπογραφής της παρούσας Σύμβασης. Το Δίκτυο Σύνδεσης θα ανήκει στην αποκλειστική κυριότητα, νομή και κατοχή της Επιχείρησης. Ο Ανεξάρτητος Παραγωγός θα πληρώσει εξ ολοκλήρου τις δαπάνες της Επιχείρησης για την κατασκευή του δικτύου σύνδεσης. Η πληρωμή θα γίνει με την υπογραφή της παρούσας Σύμβασης. Το ποσό που θα πληρωθεί ανέρχεται σε δραχ. (.....).

Ο Ανεξάρτητος Παραγωγός βαρύνεται με τα έξοδα συντήρησης, επισκευής ή και αντικατάστασης των γραμμών διασύνδεσης όποτε τούτο απαιτείται, κατά την αιτιολογημένη κρίση της Επιχείρησης.

Η γραμμή διασύνδεσης περιγράφεται ως εξής:

3. Η Επιχείρηση δικαιούται να χρησιμοποιεί ελεύθερα το Δίκτυο Σύνδεσης και για την εξυπηρέτηση άλλου Ανεξάρτητου Παραγωγού, ή αυτοπαραγωγού, ή πελάτου της, με την εγγύηση ότι δεν θα παραβλάπτεται από την αιτία αυτή η μεταφορά ενέργειας και η ποιότητα της ηλεκτρικής παραγωγής από τον Ανεξάρτητο Παραγωγό. Με τη σύνδεση και άλλου ανεξάρτητου παραγωγού ή αυτοπαραγωγού ή πελάτου, οι παραγωγοί ή ο άλλος πελάτης θα βαρύνονται με τα έξοδα συντήρησης, επισκευής ή και αντικατάστασης του κοινού τμήματος της γραμμής διασύνδεσης αναλογικά, σύμφωνα με το λόγο των μεταφερόμενων ισχύων.

4. Σε καμία περίπτωση ο Ανεξάρτητος Παραγωγός δεν δικαιούται να ζητήσει την επιστροφή του συνόλου ή μέρους των ποσών που κατέβαλε βάσει των παραγράφων 2 και 3 του παρόντος Όρου, με τη λύση της παρούσας Σύμβασης.

5. Ειδικά για τις περιπτώσεις που θα κατασκευαστεί Δίκτυο Σύνδεσης στα 150kV ο Ανεξάρτητος Παραγωγός παραχωρεί στην Επιχείρηση με την παρούσα Σύμβαση, χωρίς αντάλλαγμα, την αποκλειστική χρήση των τμημάτων του εδάφους της περιοχής του που τυχόν απαιτούνται για την εγκατάσταση των πύργων του αναφερόμενου στην παρά-

γραφο 1 του παρόντος Όρου Δικτύου Σύνδεσης. Στα παραχωρούμενα τμήματα εδάφους η Επιχείρηση θα έχει αποκλειστικό δικαίωμα χρήσης καθ' όλο το χρόνο ισχύος της παρούσας Σύμβασης.

6. Ο Ανεξάρτητος Παραγωγός αναλαμβάνει την υποχρέωση καθ' όλη τη διάρκεια της ισχύος της παρούσας Σύμβασης, να μην ανεγείρει, ούτε να επιτρέψει την ανέγερση οποιουδήποτε κτίσματος σε χώρους δικαιοδοσίας του κάτω από τους αγωγούς του παραπάνω δικτύου Σύνδεσης και μέσα σε μια ζώνη συνολικού πλάτους 40 μέτρων, δηλαδή από 20 μέτρα σε κάθε πλευρά της επί του εδάφους προβολής του άξονα του δικτύου Σύνδεσης, εκτός αν δοθεί έγγραφη άδεια από τη Επιχείρηση για την κατασκευή συγκεκριμένου κτίσματος.

Ο Ανεξάρτητος Παραγωγός αναλαμβάνει την υποχρέωση να μην εγκαταστήσει, μέσα στη ζώνη αυτή, ούτε να θέσει σε λειτουργία εγκατάσταση πάσης φύσης, που μπορεί να δημιουργήσει δυσμενείς συνθήκες για την ασφάλεια και τη λειτουργία του δικτύου Σύνδεσης.

Την ίδια υποχρέωση αναλαμβάνει ο Ανεξάρτητος Παραγωγός και για τις εκτός της παραπάνω ζώνης εγκαταστάσεις του που μπορεί να δημιουργήσουν δυσμενείς συνθήκες για την ασφάλεια και τη λειτουργία του δικτύου Σύνδεσης.

Σε περίπτωση παράβασης των παραπάνω, η Επιχείρηση δίνει στον Ανεξάρτητο Παραγωγό εντολή κατεδάφισης ή απομάκρυνσης των τυχόν επικίνδυνων εγκαταστάσεων και σε περίπτωση μη συμμόρφωσης του διακόπτει την αγορά ηλεκτρικής ενέργειας από αυτόν. Σε περιπτώσεις που από το Δίκτυο Σύνδεσης εξυπηρετούνται και άλλες ανάγκες εκτός από εκείνες του Ανεξάρτητου Παραγωγού η Επιχείρηση εξουσιοδοτείται να κατεδαφίζει το κτίσμα ή να απομακρύνει τις επικίνδυνες εγκαταστάσεις, χρεώνοντας με τις αντίστοιχες δαπάνες τον Ανεξάρτητο Παραγωγό, ο οποίος και θα φέρει πλήρη ποινική και αστική ευθύνη.

7. Καθόλο το χρόνο που ισχύει η Σύμβαση αυτή, ο Ανεξάρτητος Παραγωγός αναλαμβάνει την υποχρέωση να επιτρέπει ελεύθερα την είσοδο του προσωπικού της Επιχείρησης ή των οριζόμενων απ' αυτήν προσώπων, συνεργικών και τεχνικών μέσων, σε χώρους δικαιοδοσίας του, για την εκτέλεση κάθε εργασίας εγκατάστασης, λειτουργίας, ελέγχου και συντήρησης του δικτύου Σύνδεσης.

ΟΡΟΣ 4ος

Εγκαταστάσεις του Ανεξάρτητου Παραγωγού

1. Το όριο διαχωρισμού αρμοδιοτήτων ευθύνης και ιδιοκτησίας μεταξύ Επιχείρησης και Ανεξάρτητου Παραγωγού συμφωνείται να είναι (1) Ο Ανεξάρτητος Παραγωγός είναι αποκλειστικά υπεύθυνος για κάθε ζημιά ή βλάβη σε περιουσία τρίτων ή σε οποιαδήποτε πρόσωπα και φέρει αυτός μόνον οποιαδήποτε ευθύνη, ποινική ή αστική, μέσα στην περιοχή του που καθορίζεται από το παραπάνω όριο.

2. Όλες οι ηλεκτρικές εγκαταστάσεις που ανήκουν στον Ανεξάρτητο Παραγωγό πρέπει να πληρούν τους όρους των νομοθετημένων κανονισμών που ισχύουν και γενικά να είναι σύμφωνες με τους κανόνες της επιστήμης και της τέχνης.

3. Ο Ανεξάρτητος Παραγωγός αναλαμβάνει την υποχρέωση να προμηθευτεί, εγκαταστήσει και συντηρεί με δική του μέριμνα και δαπάνη, σύμφωνα με τις τεχνικές

οδηγίες της Επιχείρησης για την ομαλή τροφοδότηση του δικτύου της, όλες τις αναγκαίες εγκαταστάσεις ζεύξης, προστασίας και μετασχηματισμού για τη σύνδεση του σταθμού του με το δίκτυό της. Οι εγκαταστάσεις αυτές θα πρέπει να έχουν τοποθετηθεί πριν από την υπογραφή της παρούσας Σύμβασης σε γήπεδο ή σε χώρο, του οποίου έχει την αποκλειστική χρήση, δυνάμει εμπράγματου δικαιώματος ή ενοχικής σχέσης, μαζί με τις υπόλοιπες εγκαταστάσεις παραγωγής του.

4. Η Επιχείρηση δικαιούται ανά πάσα στιγμή να επισκεπτεται και να επιθεωρεί τις ηλεκτρικές εγκαταστάσεις του Ανεξάρτητου Παραγωγού για να διαπιστώσει αν αυτές δεν προξενούν ή ενδέχεται να προξενήσουν ανωμαλίες στο σύστημα Παραγωγής, Μεταφοράς και Διανομής της.

Ο Ανεξάρτητος Παραγωγός υποχρεώνεται, να προβαίνει με δικές του δαπάνες, στις αναγκαίες τροποποιήσεις ή συμπληρώσεις των εγκαταστάσεών του, που υποδεικνύονται σ' αυτόν από την Επιχείρηση με απολογημένη απόφασή της. Επίσης έχει τις ίδιες υποχρεώσεις στη λήψη όλων των αναγκαίων μέτρων για την άρση ή και πρόληψη των ανωμαλιών που προκαλούν οι εγκαταστάσεις του στις εγκαταστάσεις της Επιχείρησης.

Σε περίπτωση μη συμμόρφωσης του Ανεξάρτητου Παραγωγού στις υποδείξεις της Επιχείρησης η τελευταία δικαιούται να αρνηθεί την αγορά ενέργειας μέχρις ότου αυτός συμμορφωθεί. Η μη αγορά ενέργειας για τον παραπάνω λόγο θεωρείται ότι οφείλεται σε υπαιτιότητα του.

5. Ο Ανεξάρτητος Παραγωγός δεν απαλλάσσεται από οποιαδήποτε ευθύνη του για ατυχήματα ή ζημιές, που έχουν ως αιτία με οποιονδήποτε τρόπο, τις εγκαταστάσεις του ή τη λειτουργία τους, ανεξάρτητα αν η Επιχείρηση έχει ή δεν έχει ασκήσει τα δικαιώματα που της παρέχονται με τον όρο αυτό.

Για τα παραπάνω ατυχήματα η Επιχείρηση δεν φέρει καμία ευθύνη ούτε προς τον Ανεξάρτητο Παραγωγό ούτε προς το προσωπικό του ή προς οποιονδήποτε τρίτο.

ΟΡΟΣ 5ος

Παράλληλη Λειτουργία

1. Η Επιχείρηση αποδέχεται να συνδεθούν οι εγκαταστάσεις παραγωγής ηλεκτρικής ενέργειας του Ανεξάρτητου Παραγωγού παράλληλα με το δίκτυο της με την πρόθεση ότι ο Ανεξάρτητος Παραγωγός θα εγκαταστήσει, ρυθμίσει και συντηρεί όλες τις συσκευές και τα όργανα σύνδεσης και προστασίας που η Επιχείρηση θα του υποδείξει ή επιβάλλονται από την επιστήμη και την τέχνη, με σκοπό να αποκλειστεί η πρόκληση ανωμαλιών στα δίκτυα της Επιχείρησης λόγω ανωμαλιών στις εγκαταστάσεις του.

Ο Ανεξάρτητος Παραγωγός για τους παραπάνω λόγους υποχρεώνεται να γνωστοποιήσει στην Επιχείρηση σε εύλογο χρόνο πριν τη σύνδεση του με το δίκτυο της, όλα τα αναγκαία τεχνικά στοιχεία και πληροφορίες που θα του ζητηθούν σχετικά με τον εξοπλισμό ηλεκτροπαραγωγής και σύνδεσης, και τον τρόπο εκμετάλλευσής αυτών. Επίσης υποχρεώνεται να ενημερώνει έγκαιρα την Επιχείρηση για κάθε προβλεπόμενη μεταβολή τους.

2. Η Επιχείρηση διατηρεί το δικαίωμα να ζητήσει από τον Ανεξάρτητο Παραγωγό, τη διακοπή της παράλληλης σύνδεσης των εγκαταστάσεων ηλεκτροπαραγωγής του και συνεπώς τη διακοπή αγοράς ενέργειας, εφόσον διαπιστωθούν προβλήματα στο δίκτυο της που προέρχονται από την παράλληλη λειτουργία με τον σταθμό του Ανεξάρ-

τητου Παραγωγού και σε οποιοδήποτε χρόνο κατά τη διάρκεια της παρούσας Σύμβασης, καθώς και των τυχόν παρατάσεών της. Η σχετική διαπίστωση διενεργείται εγγράφως από μικτή επιτροπή εκπροσώπων της Επιχείρησης και του Ανεξάρτητου Παραγωγού.

Μέσα στην προθεσμία που θα τίθεται στο παραπάνω διαπιστωτικό έγγραφο, ο Ανεξάρτητος Παραγωγός υποχρεώνεται να διακόψει αναντίρρητα την παράλληλη σύνδεση των εγκαταστάσεων ηλεκτροπαραγωγής του. Η αποκατάσταση της σύνδεσης πραγματοποιείται αμέσως μετά την αντιμετώπιση των σχετικών προβλημάτων με ευθύνη και δαπάνες του Ανεξάρτητου Παραγωγού υπό την καθοδήγηση της Επιχείρησης.

Μετά τη διαπίστωση των προβλημάτων και για όσο χρόνο αυτά διαρκούν η Επιχείρηση μπορεί να χρησιμοποιεί το διακόπτη απομόνωσης των εγκαταστάσεων του Ανεξάρτητου Παραγωγού ή οποιοδήποτε άλλο μέσο κρίνει πρόσφορο, ώστε να διακόπτει την παράλληλη λειτουργία, όταν ο Ανεξάρτητος Παραγωγός αρνηθεί να το πράξει. Στην περίπτωση αυτή η Επιχείρηση δικαιούται να διακόψει και την αγορά ηλεκτρικής ενέργειας από τον Ανεξάρτητο Παραγωγό θεωρώντας ότι ο τελευταίος βρίσκεται σε πτώμα και να καταγγείλει την παρούσα Σύμβαση.

Σε περιπτώσεις που ο Ανεξάρτητος Παραγωγός κρίνει ότι οι προβαλλόμενοι από την Επιχείρηση λόγοι διακοπής της παράλληλης λειτουργίας δεν είναι τεχνικά επαρκείς, ζητά από αυτήν με τεκμηριωμένη αίτηση του επανεξέταση των λόγων της διακοπής. Η Επιχείρηση οφείλει να δώσει αιτιολογημένη απάντηση σε διάστημα δεκαπέντε (15) ημερών από την παραλαβή της αίτησης με ταυτόχρονη κοινοποίηση της απάντησης της στο ΥΒΕΤ. Εφόσον η Επιχείρηση εμμένει στην αρχική της απόφαση το ΥΒΕΤ υποχρεούται να ορίσει επιτροπή εμπειρογνομόνων που θα εξετάσει το θέμα και θα εισηγηθεί σχετικά στον Υπουργό ΒΕΤ μέσα σε διάστημα τριάντα (30) ημερών από τη λήψη της κοινοποίησης.

Σε περίπτωση που ο Υπουργός ΒΕΤ απορρίψει με απόφαση του τις αντιρρήσεις και τους ισχυρισμούς του Ανεξάρτητου Παραγωγού, η Σύμβαση θεωρείται ότι καταγγέλλεται οριστικά με υπαιτιότητα του, άλλως αποκαθίσταται η σύνδεση μετά από επίλυση των προβλημάτων με ευθύνη της Επιχείρησης.

3. Σε περιπτώσεις που υπάρχει έκτακτη ανάγκη ή έκτακτη αδυναμία των εγκαταστάσεων της Επιχείρησης να καλύψουν τις ανάγκες σε ηλεκτρική ενέργεια περιοχών της χώρας, μπορεί με απόφαση του Υπουργού Βιομηχανίας, Ενέργειας και Τεχνολογίας, που εκδίδεται ύστερα από πρόταση της Επιχείρησης, να επιβάλλεται η κάλυψη των παραπάνω αναγκών μέσω λειτουργίας των σταθμών ηλεκτροπαραγωγής που συνδέονται με το δίκτυό της.

Στις περιπτώσεις αυτές, ο Ανεξάρτητος Παραγωγός υποχρεούται να θέτει σε λειτουργία το σταθμό του σύμφωνα με τις οδηγίες των αρμοδίων για τη λειτουργία των δικτύων υπηρεσιών της Επιχείρησης πριν την έκδοση της προαναφερόμενης Υπουργικής Απόφασης. Η μη συμμόρφωσή του Ανεξάρτητου Παραγωγού με τα παραπάνω προκαλεί καταγγελία της παρούσας Σύμβασης. Η ενέργεια που θα χορηγείται στην περίπτωση αυτή στην Επιχείρηση θεωρείται σαν αγορά και τιμολογείται σύμφωνα με τον Όρο 8 της παρούσας Σύμβασης.

ΟΡΟΣ 6ος

Χειρισμοί Αποζευκτικών
Μηχανημάτων Ανεξάρτητου Παραγωγού

1. Οι χειρισμοί των αποζευκτικών μηχανημάτων που αποτελούν τμήμα των εγκαταστάσεων του Ανεξάρτητου Παραγωγού και συνδέουν τον αναφερόμενο στην παράγραφο 3 του Όρου 5 υποσταθμό του με τις εγκαταστάσεις της Επιχείρησης, θα εκτελούνται από ειδικευμένο προσωπικό του Ανεξάρτητου Παραγωγού που είναι υπεύθυνο για την τήρηση των σχετικών κανόνων επιμελούς εκτέλεσης των χειρισμών αυτών, έτσι ώστε να αποκλείεται η πρόκληση ανωμαλιών στις εγκαταστάσεις της Επιχείρησης.

2. Ο Ανεξάρτητος Παραγωγός υποχρεούται έπειτα από ειδοποίηση της Επιχείρησης, να διακόπτει την παραγωγή και να αποσυνδέει το σταθμό του από τις εγκαταστάσεις της Επιχείρησης για εργασίες της που απαιτούν διακοπή αγοράς ενέργειας.

3. Ο Ανεξάρτητος Παραγωγός οφείλει πριν από την έναρξη της παράλληλης λειτουργίας να παραδώσει στην Επιχείρηση πίνακα του τεχνικού προσωπικού, του υπεύθυνου, σύμφωνα με την ισχύουσα νομοθεσία, για τη λειτουργία των εγκαταστάσεων του, που θα είναι εξουσιοδοτημένο απ'αυτόν για τις σχετικές συνεννοήσεις με την Επιχείρηση. Κάθε μεταβολή στα πρόσωπα του πιο πάνω πίνακα θα πρέπει να γνωστοποιείται έγκαιρα στην Επιχείρηση.

ΟΡΟΣ 7ος

Μέτρηση

1. Ανάλογα με την τάση στην οποία θα συνδεθεί ο σταθμός του Ανεξάρτητου Παραγωγού, η Επιχείρηση θα εγκαταστήσει με δαπάνη του Ανεξάρτητου Παραγωγού το αναγκαίο σύστημα μέτρησης για τον προσδιορισμό τόσο της εισερχόμενης όσο και της εξερχόμενης από το δίκτυο της Επιχείρησης ενέργειας, αέργου ενέργειας και ισχύος.

Το σύστημα μέτρησης θα είναι κλάσης ακριβείας Το μέγεθος της ισχύος θα προσδιορίζεται, όπου αυτό είναι αναγκαίο, κάθε τέταρτο της ώρας.

2. Το σύστημα μέτρησης της εισερχόμενης στο δίκτυο της Επιχείρησης ενέργειας, αέργου ενέργειας και ισχύος, μπορεί να αγορασθεί και από τον Ανεξάρτητο Παραγωγό και να εγκατασταθεί απ'αυτόν σύμφωνα με υποδείξεις των Τεχνικών Υπηρεσιών της Επιχείρησης.

Το σύστημα αυτό μπορεί να περιλαμβάνει και μετασχηματιστές (Μ/Σ) τάσης και έντασης, τοποθετημένους έτσι ώστε να είναι δυνατή η σφράγιση από την Επιχείρηση των ακροδεκτών των δευτερευόντων τυλιγμάτων τους, τα οποία θα προορίζονται αποκλειστικά για την τροφοδότηση των μετρητών.

Οι Μ/Σ έντασης μπορούν να φέρουν και άλλα ανεξάρτητα δευτερεύοντα τυλιγμάτα για χρήση του Ανεξάρτητου Παραγωγού. Οι Μ/Σ τάσης αν θα φέρουν επιπλέον τυλιγμάτα κατά τα πιο πάνω θα πρέπει να βρίσκονται σε ανεξάρτητους πυρήνες. Τα επίσημα πρωτόκολλα δοκιμής των μετασχηματιστών αυτών πρέπει να δοθούν από τον Ανεξάρτητο Παραγωγό στην Επιχείρηση πριν από την εγκατάστασή τους, η δε Επιχείρηση δικαιούται να τους απορρίπτει μετά από έλεγχο που θα διενεργήσει η ίδια αν το σφάλμα τους υπερβαίνει τα προδιαγραφόμενα από την Επιχείρηση όρια.

3. Κάθε επέμβαση, από οποιονδήποτε, η οποία μπορεί

να επηρεάσει την ακρίβεια των μετρήσεων, ιδίως δε επέμβαση στους μετρητές, στα σφραγισμένα από την Επιχείρηση στοιχεία των μετασχηματιστών τάσης και έντασης του Ανεξάρτητου Παραγωγού, καθώς και στα αντίστοιχα δευτερεύοντα κυκλώματα αυτών, απαγορεύεται με την ποινή της οριστικής διακοπής της αγοράς ενέργειας και καταγγελίας της παρούσας Σύμβασης, καθώς και με άλλες συνέπειες που απορρέουν από το Νόμο. Επεμβάσεις στα παραπάνω όργανα επιτρέπονται με σύμφωνη γνώμη της Επιχείρησης και εφόσον αυτές γίνονται όταν παρίσταται εξουσιοδοτημένο προσωπικό της.

Η συντήρηση και οι τακτικοί έλεγχοι του συστήματος μέτρησης θα γίνονται από την Επιχείρηση με δαπάνες του Ανεξάρτητου Παραγωγού.

4. Η Επιχείρηση υποχρεώνεται να προβαίνει σε έκτακτο έλεγχο των μετρητών, όταν αυτό ζητηθεί από τον Ανεξάρτητο Παραγωγό. Οι δαπάνες του ελέγχου βαρύνουν τον Ανεξάρτητο Παραγωγό εφόσον ο μετρητής αποδειχθεί ακριβής ή εμφανίσει σφάλμα έως $\pm 2\%$ για το κανονικό φορτίο του Ανεξάρτητου Παραγωγού.

5. Αν από τον έλεγχο διαπιστωθεί σφάλμα στη μετρητική διάταξη μεγαλύτερο του $\pm 2\%$ οι λογαριασμοί θα αναπροσαρμόζονται αναδρομικά κατά το ποσοστό που το σφάλμα αυτό υπερβαίνει το $\pm 2\%$ και μάλιστα από την ημέρα που εκδηλώθηκε το σφάλμα, εφόσον η ημέρα αυτή είναι γνωστή, διαφορετικά δε από την πρώτη ημέρα του μήνα που ακολουθεί εκείνον κατά τον οποίο πραγματοποιήθηκε ο τελευταίος έλεγχος, πάντως όμως σε καμιά περίπτωση για χρονική περίοδο μεγαλύτερη των τριών μηνών.

Αν οι μετρητές σταματήσουν να δίνουν ενδείξεις, τα μετρούμενα από αυτούς μεγέθη θα προσδιορίζονται για το διάστημα αυτό με άλλες παραδεκτές από την επιστήμη και την τέχνη μεθόδους που συνήθως χρησιμοποιούνται. Πάντως τόσο η Επιχείρηση όσο και ο Ανεξάρτητος Παραγωγός υποχρεούνται, κατά το μέρος που κάθε ένας από αυτούς ευθύνεται να αποκαταστήσουν την κανονική και ακριβή μέτρηση μέσα στο κατά το δυνατό μικρότερο χρονικό διάστημα.

ΟΡΟΣ 8ος

Τίμημα για την Αγορά της Ηλεκτρικής Ενέργειας

1. Ανεξάρτητος Παραγωγός σε μη διασυνδεδεμένα νησιά

Ο Ανεξάρτητος Παραγωγός που συνδέεται και λειτουργεί παράλληλα με το δίκτυο της Επιχείρησης, σε νησί που μέχρι την υπογραφή της Σύμβασης δεν έχει συνδεθεί με το διασυνδεδεμένο σύστημα αυτής, θα χρεώνει το σύνολο της ηλεκτρικής ενέργειας που παραδίδει στο δίκτυο της Επιχείρησης σύμφωνα με το τιμολόγιο γενικής χρήσης και μηνιαίας χρέωσης στη χαμηλή τάση (τιμολόγιο Γ22 της Επιχείρησης). Η εφαρμογή του τιμολογίου Γ22 ισχύει για όλους τους Ανεξάρτητους Παραγωγούς χωρίς να γίνεται διάκριση εάν αυτοί συνδέονται με το δίκτυο χαμηλής, μέσης ή υψηλής τάσης της Επιχείρησης. Όλες οι κιλοβατώρες (kWh) χρεώνονται στο 90% του σκέλους ενέργειας του τιμολογίου Γ22.

2. Ανεξάρτητος Παραγωγός στο διασυνδεδεμένο σύστημα της Επιχείρησης

Ο Ανεξάρτητος Παραγωγός που συνδέεται στα δίκτυα μέσης και υψηλής τάσης και λειτουργεί παράλληλα με το διασυνδεδεμένο σύστημα της Επιχείρησης, θα χρεώνει το

σύνολο της καθαρής παραγωγής που παραδίδει στο δίκτυο της Επιχείρησης ως εξής:

α. Σύνδεση και λειτουργία Ανεξάρτητου Παραγωγού στη μέση τάση Χρέωση

Ενέργειας : Όλες οι κιλοβατώρες (kWh) χρεώνονται στο 90% του σκέλους ενέργειας του τιμολογίου γενικής χρήσης και μηνιαίας χρέωσης στη μέση τάση (τιμολόγιο ΔΕΗ Β2) για Ανεξάρτητους Παραγωγούς από ανανεώσιμες πηγές ενέργειας ενώ για Ανεξάρτητους Παραγωγούς από κεντρικές μονάδες συμπαραγωγής του άρθρου 1, παράγραφος 10 του Ν. 2244/1994 στο 70% του σκέλους ενέργειας του ίδιου τιμολογίου (τιμολόγιο ΔΕΗ Β2).

Χρέωση

Ισχύος : Η ισχύς (kW) των Ανεξάρτητων Παραγωγών από ανανεώσιμες πηγές ενέργειας και αυτών από κεντρικές μονάδες συμπαραγωγής χρεώνεται στο 50% του σκέλους ισχύος του τιμολογίου γενικής χρήσης και μηνιαίας χρέωσης στη μέση τάση (τιμολόγιο ΔΕΗ Β2).

Το ύψος της χρεωστέας ισχύος, για διάστημα μεταξύ δύο διαδοχικών καταμετρήσεων, ορίζεται ως εξής:

Για Ανεξάρτητους Παραγωγούς από ανανεώσιμες πηγές ενέργειας:

Χρεωστέα Ισχύς (kW) = σ (ΜΙ)

όπου: (ΜΙ) : μέγιστη μετρηθείσα ισχύς μεταξύ δύο διαδοχικών καταμετρήσεων

(σ) : σταθερός συντελεστής ίσος προς:

0,50 για αιολικούς σταθμούς και ηλιακούς σταθμούς
0,70 για μικρούς υδροηλεκτρικούς σταθμούς
0,90 για γεωθερμικούς και σταθμούς βιομάζας

Για Ανεξάρτητους Παραγωγούς από κεντρικές μονάδες συμπαραγωγής:

Χρεωστέα Ισχύς (kW) = 0,90 (ΜΙ)

όπου: (ΜΙ) : μέγιστη μετρηθείσα ισχύς μεταξύ δύο διαδοχικών καταμετρήσεων

β. Σύνδεση και λειτουργία Ανεξάρτητου Παραγωγού στην υψηλή τάση Χρέωση

Ενέργειας : Όλες οι κιλοβατώρες (kWh) χρεώνονται στο 90% του σκέλους ενέργειας του τιμολογίου Α της ΔΕΗ για Ανεξάρτητους Παραγωγούς από ανανεώσιμες πηγές ενέργειας ενώ για Ανεξάρτητους Παραγωγούς από κεντρικές μονάδες συμπαραγωγής του άρθρου 1, παράγραφος 10 του Ν. 2244/1994 στο 70% του σκέλους ενέργειας του ίδιου τιμολογίου. Τα παραπάνω ποσοστά εφαρμόζονται και στις τρεις ζώνες χρέωσης ενέργειας όπως αυτές ορίζονται στο τιμολόγιο Α (ώρες αιχμής, ενδιάμεσου και νυχτερινού φορτίου της Επιχείρησης).

Χρέωση

Ισχύος : Η ισχύς (kW) των Ανεξάρτητων Παραγωγών από ανανεώσιμες πηγές ενέργειας και αυτών από κεντρικές μονάδες συμπαραγωγής του άρθρου 1, παράγραφος 10 του Ν. 2244/1994 χρεώνεται στην Επιχείρηση μόνο στη ζώνη

αιχμής και στο 50% του σκέλους ισχύος του τιμολογίου Α στην υψηλή τάση.

Το ύψος της χρεωστέας ισχύος, για διάστημα μεταξύ δύο διαδοχικών μετρήσεων, ορίζεται ως εξής:

Για Ανεξάρτητους Παραγωγούς από ανανεώσιμες πηγές ενέργειας:

Χρεωστέα Ισχύς (kW) = σ (ΜΙΑ)

όπου: (ΜΙΑ) : μέγιστη μετρηθείσα ισχύς στη ζώνη αιχμής του τιμολογίου Α και για χρονική περίοδο μεταξύ δύο διαδοχικών καταμετρήσεων

(σ) : σταθερός συντελεστής ίσος προς:

0,50 για αιολικούς σταθμούς και ηλιακούς σταθμούς
0,70 για μικρούς υδροηλεκτρικούς σταθμούς
0,90 για γεωθερμικούς και σταθμούς βιομάζας

Για Ανεξάρτητους Παραγωγούς από κεντρικές μονάδες συμπαραγωγής:

Χρεωστέα Ισχύς (kW) = 0,90 (ΜΙΑ)

όπου: (ΜΙΑ) : μέγιστη μετρηθείσα ισχύς στη ζώνη αιχμής του τιμολογίου Α και για χρονική περίοδο μεταξύ δύο διαδοχικών καταμετρήσεων

3. Χρέωση αέργου ενέργειας που Απορροφά ο Ανεξάρτητος Παραγωγός από το δίκτυο της Επιχείρησης

Σε περίπτωση που ο συντελεστής ισχύος (συν φ) του Ανεξάρτητου Παραγωγού με ασύγχρονες γεννήτριες, όπως αυτός ορίζεται στον όρο 2 της παρούσας Σύμβασης, είναι μικρότερος του 0,95, τότε η άεργος ενέργεια που απορροφάται επί πλέον σε kVAh θα χρεώνεται από την Επιχείρηση στον Ανεξάρτητο Παραγωγό στην τιμή του 5% της τιμής της κιλοβατώρας του σκέλους ενέργειας (kWh) του τιμολογίου Γ22. Ο όρος αυτός ισχύει για όλες τις περιπτώσεις και κατηγορίες Ανεξάρτητων Παραγωγών ασχέτως εάν αυτοί λειτουργούν στα δίκτυα μέσης ή υψηλής τάσης των μη διασυνδεδεμένων νησιών ή του διασυνδεδεμένου συστήματος. Στην περίπτωση που ο Ανεξάρτητος Παραγωγός με σύγχρονες γεννήτριες διοχετεύει άεργο ενέργεια στο δίκτυο της Επιχείρησης αυτή υπολογίζεται υπέρ της τελευταίας χωρίς οικονομική επιβάρυνση της.

ΟΡΟΣ 9ος

Λογαριασμοί και Πληρωμές

1. Ο υπολογισμός για το τίμημα της ηλεκτρικής ενέργειας που πωλήθηκε στην Επιχείρηση θα γίνεται απ'αυτήν και θα αποστέλλεται σχετικό σημείωμα στον Ανεξάρτητο Παραγωγό μέσα στο πρώτο δεκαήμερο μετά από κάθε καταμέτρηση. Ο Ανεξάρτητος Παραγωγός βάσει του πιο πάνω σημειώματος θα εκδίδει τιμολόγιο το οποίο θα αποστέλλει στη Επιχείρηση για εξόφληση. Το υπόψη τιμολόγιο του Ανεξάρτητου Παραγωγού θα είναι πληρωτέο μέσα σε είκοσι (20) ημέρες από την κατάθεσή του στην Επιχείρηση.

Ο Ανεξάρτητος Παραγωγός θα εξοφλεί τις τυχόν υποχρεώσεις του προς την Επιχείρηση από καταναλώσεις ηλεκτρικής ενέργειας ή άεργου ενέργειας που αγοράζει από την Επιχείρηση για τις ανάγκες του σταθμού παραγωγής μέσα στις ημερομηνίες που αναγράφονται στο σχετικό λογαριασμό. Σε περίπτωση που κατά την εξόφληση του τιμολογίου του Ανεξάρτητου Παραγωγού υπάρχουν ληξιπρόθεσμες απαιτήσεις της Επιχείρησης κατ'αυτού, οι

απαιτήσεις αυτές θα συμψηφίζονται από την Επιχείρηση με το τίμημα που αυτή πρέπει να καταβάλει στον Ανεξάρτητο Παραγωγό λόγω του προαναφερόμενου τιμολογίου.

2. Η εξόφληση του τιμολογίου του Ανεξάρτητου Παραγωγού θα γίνεται μέσα στην προθεσμία της προηγούμενης παραγράφου, ακόμη και αν υπάρχουν αντιρρήσεις ή επιφυλάξεις από οποιονδήποτε εκ των συμβαλλόμενων μερών όσον αφορά την ακρίβεια λογαριασμού. Το συμβαλλόμενο μέρος που έχει αντιρρήσεις ή επιφυλάξεις θα τις γνωστοποιεί στο άλλο εγγράφως και χωρίς να αμελεί.

Σε περίπτωση που τελικά διαπιστωθεί σφάλμα, το συμβαλλόμενο μέρος σε βάρος του οποίου προκύπτει διαφορά οφείλει να την επιστρέφει στο άλλο συμβαλλόμενο μέρος έντοκα, με το νόμιμο τόκο της υπερημερίας από την ημέρα του διακανονισμού των λογαριασμών ή τιμολογίων μέχρι την ημέρα επιστροφής της διαφοράς.

3. Σε περίπτωση καθυστέρησης της εξόφλησης λογαριασμού ή τιμολογίου πέραν από τις προθεσμίες της παραγράφου 1 του παρόντος Όρου, ο υπόχρεος οφείλει να πληρώσει στον άλλο και τόκο υπερημερίας επί του οφειλομένου ποσού, από την επομένη της λήξης της προθεσμίας εξόφλησης και χωρίς άλλη ειδοποίηση.

4. Αν περάσουν δέκα (10) ημέρες από τη λήξη της προθεσμίας εξόφλησης χωρίς πληρωμή εκ μέρους του Ανεξάρτητου Παραγωγού του καθυστερουμένου ποσού (του λογαριασμού μαζί με τους σχετικούς τόκους), η Επιχείρηση δικαιούται να προβεί χωρίς ειδοποίηση στη διακοπή της διασύνδεσης.

Η επανάληψη παροχής ενέργειας θα πραγματοποιείται κατά την εξόφληση των σύμφωνα με τα παραπάνω οφειλομένων. Αν περάσουν τριάντα (30) ημέρες από τη λήξη της προθεσμίας εξόφλησης χωρίς να καταβληθούν εκ μέρους του Ανεξάρτητου Παραγωγού τα καθυστερούμενα ποσά (ποσό λογαριασμού μαζί με τους σχετικούς τόκους) η Επιχείρηση εκτός από τα δικαιωμάτα της που πηγάζουν από την υπερημερία του Ανεξάρτητου Παραγωγού θα δικαιούται να προβεί χωρίς ειδοποίηση στην καταγγελία της παρούσας Σύμβασης σύμφωνα με αυτά που ορίζονται στον Όρο 13 παρ.1 αυτής.

ΟΡΟΣ 10ος

Διακανονισμός της Ηλεκτρικής Εξυπηρέτησης

1. Ο Ανεξάρτητος Παραγωγός δεν δικαιούται αποζημίωσης ή άλλης αντιπαροχής για τις περιπτώσεις που η Επιχείρηση διακόπτει την αγορά ηλεκτρικής ενέργειας από αυτόν, για οποιονδήποτε λόγο ή αιτία που προβλέπεται στη Σύμβαση αυτή εκτός αν αυτές προέρχονται από δόλο ή βαρεία αμέλεια της Επιχείρησης. Στην τελευταία περίπτωση η Επιχείρηση υποχρεούται να προβαίνει χωρίς αμέλεια σε όλες τις ενδεικνυόμενες ενέργειες για την άρση μέσα στο συντομότερο δυνατό χρονικό διάστημα, της αιτίας που προκάλεσε τη διακοπή.

Κάθε φορά που θα υπάρχει ανάγκη περικοπής ή διακοπής για εκτέλεση εργασιών έκτακτης φύσης, κατασκευής, αντικατάστασης ή επιθεώρησης των εγκαταστάσεων της Επιχείρησης, αυτές θα γίνονται (εκτός περιπτώσεων επείγουσας ανάγκης, κατά την κρίση της Επιχείρησης), αφού ειδοποιηθεί ο Ανεξάρτητος Παραγωγός από την Επιχείρηση σαράντα οκτώ (48) τουλάχιστον ώρες πριν την καθορισμένη ώρα διακοπής ή περικοπής. Διακοπές προκειμένου για επεκτάσεις του συστήματος της Επιχείρησης καθώς και για τη συνθησιμένη συντήρηση, επιθεώρηση και

εκτέλεση επισκευών, προγραμματίζονται σε συνεννόηση με τον Ανεξάρτητο Παραγωγό. Η Επιχείρηση υποχρεούται να παίρνει πάντοτε τα ενδεικνυόμενα μέτρα περιορισμού στο ελάχιστο της διάρκειας των απαιτούμενων περικοπών ή διακοπών.

2. Όταν ο Ανεξάρτητος Παραγωγός προβλέπει για διάστημα μεγαλύτερο των πέντε (5) ημερών σημαντική μείωση ή και μηδενισμό της ισχύος που χορηγείται απ' αυτόν για λόγους οφειλόμενους αποκλειστικά στην τεχνική λειτουργία των εγκαταστάσεων του (π.χ. εκτέλεση εργασιών προγραμματισμένης συντήρησης ή διόρθωση κάποιας σοβαρής βλάβης), πρέπει να πληροφορησει γι' αυτό, τουλάχιστον πέντε ημέρες πριν, το αρμόδιο Κέντρο Κατανομής Φορτίου της Επιχείρησης, ή την κατά τόπους αρμόδια υπηρεσία της Επιχείρησης.

3. Σε περίπτωση που το περιστατικό της διακοπής από την πλευρά της Επιχείρησης διήρκεσε πάνω από δεκαπέντε (15) ημέρες, η παρούσα Σύμβαση παρατείνεται για ίσο χρόνο, εφόσον βέβαια ισχύει η άδεια λειτουργίας του σταθμού.

ΟΡΟΣ 11ος

Ανωτέρα Βία

1. Η ισχύς της παρούσας Σύμβασης αναστέλλεται σε περίπτωση που συμβούν περιστατικά ανωτέρας βίας, τα οποία εμποδίζουν την εκτέλεση των υποχρεώσεων των συμβαλλόμενων. Ως τέτοια περιστατικά νοούνται ιδίως η πλημμύρα, ο κεραυνός, ο σεισμός, η πυρκαγιά, η έκρηξη, ο πόλεμος, η κατάσταση εθνικής ανάγκης, η σοβαρή ανωμαλία στη λειτουργία των εγκαταστάσεων των συμβαλλόμενων, η οποία δεν οφείλεται σε πταίσμα αυτών, καθώς και κάθε απρόβλεπτο γεγονός που δεν μπορεί να αποτραπεί με μέτρα άκρας επιμέλειας και σύνεσης.

Σε περίπτωση που συμβούν τα παραπάνω περιστατικά, το συμβαλλόμενο μέρος που αδυνατεί να εκπληρώσει τις από τη Σύμβαση οριζόμενες υποχρεώσεις του, ανακινώνει αμέσως την αδυναμία του αυτή στο άλλο μέρος και λαμβάνει κάθε πρόσφορο μέτρο για την άρση της. Η αναστολή ισχύει όσο διαρκεί η ανωτέρα βία.

2. Η παρούσα Σύμβαση παρατείνεται για όσο χρόνο διαρκεί το περιστατικό ανωτέρας βίας και εφόσον ισχύει η άδεια λειτουργίας του σταθμού.

ΟΡΟΣ 12ος

Διάρκεια Σύμβασης και Έναρξη Αγοράς Ενέργειας

1. Η ισχύς της παρούσας Σύμβασης αρχίζει από την υπογραφή της, και με την επιφύλαξη των ειδικότερων διατάξεων της, λήγει δε μετά από δέκα (10) έτη και εφόσον ισχύει τότε η άδεια λειτουργίας που έχει εκδοθεί για το σταθμό ηλεκτροπαραγωγής.

Ως ημερομηνία έναρξης της δυνατότητας πώλησης ενέργειας από τον Ανεξάρτητο Παραγωγό στην Επιχείρηση, ορίζεται η ημερομηνία έκδοσης της άδειας λειτουργίας του Σταθμού.

2. Η ισχύς της παρούσας Σύμβασης μπορεί να παραταθεί εφόσον το ζητήσει εγγράφως ένα από τα συμβαλλόμενα μέρη τουλάχιστον δώδεκα (12) μήνες πριν από τη λήξη της εφόσον ισχύει κατά το χρόνο της παράτασης η άδεια λειτουργίας του σταθμού ή έχει αυτή εν τω μεταξύ ανανεωθεί.

ΟΡΟΣ 13ος

Καταγγελία Σύμβασης

1. Εκτός από την περίπτωση της παραγράφου 4 του Όρου 9 κάθε συμβαλλόμενος δικαιούται να καταγγείλει την παρούσα Σύμβαση σε περίπτωση παράβασης οποιουδήποτε όρου αυτής.

2. Η καταγγελία γίνεται με έγγραφο που επιδίδεται με δικαστικό επιμελητή ή με οποιοδήποτε άλλο τρόπο προβλέπει η ισχύουσα νομοθεσία και επιφέρει τις συνέπειες της την ενδεκάτη ημέρα μετά την επίδοση. Αν μέσα στην παραπάνω προθεσμία βεβαιωθεί εγγράφως η άρση των λόγων, η καταγγελία καθίσταται ανενεργός.

3. Σε περίπτωση καταγγελίας της παρούσας Σύμβασης, καθένας από τους συμβαλλόμενους υποχρεούται να καταβάλλει στον άλλο τα ποσά παροχής ηλεκτρικού ρεύματος, τους τόκους και κάθε ποσό οφειλόμενο σε άλλη αιτία και να επανορθώσει οποιαδήποτε άλλη ζημία.

4. Η παρούσα Σύμβαση καθίσταται ανενεργός από την ημερομηνία ενδεχόμενης ανάκλησης ή μη ανανέωσης της άδειας λειτουργίας από τον Υπουργό ΒΕΤ, σε εφαρμογή σχετικών διατάξεων του Ν. 2244/1994.

ΟΡΟΣ 14ος

Εκχώρηση

Η εκχώρηση και κάθε μεταβίβαση των από τη Σύμβαση δικαιωμάτων και υποχρεώσεων του Ανεξάρτητου Παραγωγού χωρίς προηγούμενη έγγραφη συναίνεση της Επιχείρησης και σχετική ενημέρωση του ΥΒΕΤ απαγορεύεται. Η παράβαση του παρόντος όρου συνεπάγεται την αυτοδίκαιη καταγγελία της Σύμβασης και τη διακοπή της αγοράς ηλεκτρικής ενέργειας από την Επιχείρηση.

ΟΡΟΣ 15ος

Φόρος Προστιθέμενης Αξίας

Το τίμημα που προβλέπεται στον Όρο 8 δεν περιλαμβάνει το Φόρο Προστιθέμενης Αξίας που θα αναγράφεται στο τιμολόγιο ξεχωριστά.

Αφού συνομολόγησαν και αποδέχτηκαν όλους τους προεκτεθέντες όρους οι συμβαλλόμενοι, συντάχθηκε η παρούσα Σύμβαση σε δύο όμοια πρωτότυπα, και αφού υπέγραψαν και οι δύο συμβαλλόμενοι, έλαβαν ο καθένας από ένα.

..... 19 ... Αθήνα, 19 ..

Για τον Ανεξάρτητο
Παραγωγό
(Υπογραφή)

Για την
Επιχείρηση
(Υπογραφή)

ΟΔΗΓΙΕΣ ΓΙΑ ΤΗ ΣΥΜΠΛΗΡΩΣΗ

- (1) Συμπληρώνεται κατάλληλα, ανάλογα με την τάση του δικτύου που θα γίνει η διασύνδεση:
- Για σύνδεση στη ΧΤ: «οι ακροδέκτες προς την πλευρά του Ανεξάρτητου Παραγωγού του μετρητή ή των Μ/Σ εντάσεως της μέτρησης»
 - Για σύνδεση στη ΜΤ: «οι ακροδέκτες προς την πλευρά του Ανεξάρτητου Παραγωγού των Μ/Σ εντάσεως της μέτρησης»
 - Για σύνδεση στην ΥΤ: «οι ακροδέκτες προς την πλευρά των δικτύων της ΔΕΗ των αποζευκτών των πυλών του/των Μ/Σ του Ανεξάρτητου Παραγωγού».

II. Η μεταξύ ΔΕΗ και αυτοπαραγωγού σύμβαση αγοράς ηλεκτρικής ενέργειας συνάπτεται σύμφωνα με τον παρακάτω τύπο:

ΣΥΜΒΑΣΗ ΑΓΟΡΑΣ ΗΛΕΚΤΡΙΚΗΣ ΕΝΕΡΓΕΙΑΣ
ΜΕΤΑΞΥ ΔΕΗ ΚΑΙ ΑΥΤΟΠΑΡΑΓΩΓΟΥ

Οι εξής συμβαλλόμενοι: η Δημόσια Επιχείρηση Ηλεκτρισμού, Χαλκοκονδύλη 30, Αθήνα, που θα ονομάζεται στο εξής «Επιχείρηση», και για την παρούσα Σύμβαση θα εκπροσωπείται νόμιμα από τον/την Κ και δεύτερον ο/η οδός αριθ., που θα ονομάζεται στο εξής «Αυτοπαραγωγός», που επίσης για την ίδια Σύμβαση θα εκπροσωπείται νόμιμα από τον/την Κ σύμφωνα με το συμφώνησαν και συνομολόγησαν τα ακόλουθα:

ΟΡΟΣ 1ος

Αντικείμενο της Σύμβασης

Η Επιχείρηση συμφωνεί και αναλαμβάνει την υποχρέωση να αγοράζει από τον Αυτοπαραγωγό ηλεκτρική ενέργεια σύμφωνα με τις διατάξεις του Ν. 2244/1994 και τους όρους της παρούσας Σύμβασης. Η ενέργεια αυτή θα παρέχεται με εναλλασσόμενο τριφασικό ρεύμα ονομαστικής τάσης V και ονομαστικής συχνότητας πενήντα περιόδων ανά δευτερόλεπτο (50Hz) και σε παράλληλη και σύγχρονη λειτουργία των μονάδων παραγωγής του Αυτοπαραγωγού με το δίκτυο της Επιχείρησης. Το μέγιστο όριο της ισχύος που θα παρέχεται από τον Αυτοπαραγωγό θα είναι kW.

Προϋπόθεση για τη σύναψη και υπογραφή της παρούσας Σύμβασης είναι να έχει χορηγηθεί στον Αυτοπαραγωγό η άδεια εγκατάστασης του σταθμού από την αρμόδια υπηρεσία του ΥΒΕΤ.

Προϋπόθεση για την έναρξη παραλαβής ηλεκτρικής ενέργειας από την Επιχείρηση είναι ο σταθμός ηλεκτροπαραγωγής του Αυτοπαραγωγού να έχει εφοδιαστεί με την προβλεπόμενη από τον πιο πάνω Νόμο άδεια λειτουργίας.

Η Επιχείρηση θα αγοράζει την παραπάνω ενέργεια εφόσον:

α) η ζήτηση ισχύος επαρκεί για τη διάθεση της παραγόμενης ισχύος, όταν οι μονάδες παραγωγής της Επιχείρησης λειτουργούν με ισχύ ανώτερη ή ίση με το ελάχιστο επιτρεπόμενο τεχνικό όριό τους

β) οι εγκαταστάσεις της Επιχείρησης λειτουργούν ομαλά, χωρίς να υφίσταται κατάσταση εκτάκτου ανάγκης λόγω βλάβης ή τεχνικής ανωμαλίας, η άρση της οποίας να επιβάλει την προσωρινή διακοπή της παραγωγής από το σταθμό του Αυτοπαραγωγού.

5. Η παρούσα Σύμβαση καθορίζει γενικά το πλαίσιο αγοράς ηλεκτρικής ενέργειας. Τυχόν ειδικοί όροι που θα αφορούν συγκεκριμένο Αυτοπαραγωγό θα συνομολογούνται σε ιδιαίτερο παράρτημα που θα αποτελεί αναπόσπαστο μέρος της παρούσας.

6. Η ηλεκτροδότηση των εγκαταστάσεων κατανάλωσης του Αυτοπαραγωγού διέπεται από τα αντίστοιχα Συμβόλαια παροχής ρεύματος και τους γενικούς όρους και συμφωνίες που ισχύουν για τους λοιπούς καταναλωτές της Επιχείρησης.

ΟΡΟΣ 2ος

Δίκτυο Σύνδεσης Σταθμού του Αυτοπαραγωγού
με τα Δίκτυα της Επιχείρησης

1. Προς εκπλήρωση του σκοπού του Όρου 1, ο σταθμός του Αυτοπαραγωγού συνδέεται στους ζυγούς του πίνακα τροφοδότησης των καταναλώσεων του. Στην περίπτωση που ο σταθμός του Αυτοπαραγωγού δεν είναι εγκατεστημένος σε όμορο γήπεδο όπου γίνεται η κατανάλωση τότε για τη διασύνδεση των εγκαταστάσεων του σταθμού του Αυτοπαραγωγού και των δικτύων της Επιχείρησης, θα κατασκευασθεί «Δίκτυο Σύνδεσης» το οποίο θα περιλαμβάνει τις αναγκαίες γραμμές διασύνδεσης και όλες τις απαραίτητες εγκαταστάσεις (π.χ. συμπληρωματικά έργα σε υφιστάμενες εγκαταστάσεις της Επιχείρησης). Το Δίκτυο Σύνδεσης θα προκύπτει ως βέλτιστη τεχνικά και οικονομικά λύση για τη σύνδεση του Αυτοπαραγωγού με το δίκτυο της Επιχείρησης.

2. Η Επιχείρηση αναλαμβάνει την υποχρέωση να κατασκευάσει το Δίκτυο Σύνδεσης μέσα σε προθεσμία όχι μεγαλύτερη των έξι (6) μηνών από την υποβολή σ' αυτήν σχετικής αίτησης του Αυτοπαραγωγού που προβλέπεται στο άρθρο 2, παραγ. 5 του Ν. 2244/1994 και στη συνέχεια να το συντηρεί. Η αίτηση αυτή υποβάλλεται κατά την ημερομηνία υπογραφής της παρούσας Σύμβασης. Σε περίπτωση αδυναμίας της Επιχείρησης η γραμμή διασύνδεσης κατασκευάζεται από τον Αυτοπαραγωγό με την τήρηση των προδιαγραφών της Επιχείρησης. Στην περίπτωση αυτή η αδυναμία της Επιχείρησης δηλώνεται εγγράφως στον Αυτοπαραγωγό κατά την ημερομηνία υπογραφής της παρούσας Σύμβασης. Το Δίκτυο Σύνδεσης θα ανήκει στην αποκλειστική κυριότητα, νομή και κατοχή της Επιχείρησης. Ο Αυτοπαραγωγός θα πληρώσει εξ ολοκλήρου τις δαπάνες της Επιχείρησης για την κατασκευή του δικτύου Σύνδεσης. Η πληρωμή θα γίνει με την υπογραφή της παρούσας Σύμβασης. Το ποσό που θα πληρωθεί ανέρχεται σε δραχ. (.....).

Ο Αυτοπαραγωγός βαρύνεται με τα έξοδα συντήρησης, επισκευής ή και αντικατάστασης των γραμμών διασύνδεσης όποτε τούτο απαιτείται, κατά την αιτιολογημένη κρίση της Επιχείρησης.

Η γραμμή διασύνδεσης περιγράφεται ως εξής:

3. Η Επιχείρηση δικαιούται να χρησιμοποιεί ελεύθερα το Δίκτυο Σύνδεσης και για την εξυπηρέτηση άλλου Αυτοπαραγωγού ή Ανεξάρτητου Παραγωγού ή πελάτου της, με την εγγύηση ότι δεν θα παραβιάζεται από την αιτία αυτή η μεταφορά ενέργειας και η ποιότητα της ηλεκτρικής παραγωγής από τον Αυτοπαραγωγό. Με τη σύνδεση και άλλου αυτοπαραγωγού ή ανεξάρτητου παραγωγού ή πελάτου, οι αυτοπαραγωγοί και οι ανεξάρτητοι παραγωγοί ή πελάτες θα βαρύνονται με τα έξοδα συντήρησης, επισκευής ή και αντικατάστασης του κοινού τμήματος της γραμμής διασύνδεσης αναλογικά, σύμφωνα με το λόγο των μεταφερόμενων ισχύων.

4. Σε καμία περίπτωση ο Αυτοπαραγωγός δεν δικαιούται να ζητήσει την επιστροφή του συνόλου ή μέρους των ποσών που κατέβαλε βάσει των παραγράφων 2 και 3 του παρόντος Όρου, με τη λύση της παρούσας Σύμβασης.

5. Ειδικά για τις περιπτώσεις που θα κατασκευαστεί Δίκτυο Σύνδεσης στα 150kV ο Αυτοπαραγωγός παραχωρεί στην Επιχείρηση με την παρούσα Σύμβαση, χωρίς αντάλλαγμα, την αποκλειστική χρήση των τμημάτων του εδάφους της περιοχής του που τυχόν απαιτούνται για την εγκατάσταση των πύργων του αναφερόμενου στην παράγραφο 1 του παρόντος Όρου δικτύου Σύνδεσης. Στα παραχωρούμενα τμήματα εδάφους η Επιχείρηση θα έχει αποκλειστικό δικαίωμα χρήσης καθ'όλο το χρόνο ισχύος της παρούσας Σύμβασης.

6. Ο Αυτοπαραγωγός αναλαμβάνει την υποχρέωση καθ'όλη τη διάρκεια της ισχύος της παρούσας Σύμβασης, να μην ανεγείρει, ούτε να επιτρέπει την ανέγερση οποιουδήποτε κτίσματος σε χώρους δικαιοδοσίας του κάτω από τους αγωγούς του παραπάνω δικτύου Σύνδεσης και μέσα σε μια ζώνη συνολικού πλάτους 40 μέτρων, δηλαδή από 20 μέτρα σε κάθε πλευρά της επί του εδάφους προβολής του άξονα του δικτύου Σύνδεσης, εκτός αν δοθεί έγγραφη άδεια από τη Επιχείρηση για την κατασκευή συγκεκριμένου κτίσματος.

Ο Αυτοπαραγωγός αναλαμβάνει την υποχρέωση να μην εγκαταστήσει, μέσα στη ζώνη αυτή, ούτε να θέσει σε λειτουργία εγκατάσταση πάσης φύσης, που μπορεί να δημιουργήσει δυσμενείς συνθήκες για την ασφάλεια και τη λειτουργία του δικτύου Σύνδεσης.

Την ίδια υποχρέωση αναλαμβάνει ο Αυτοπαραγωγός και για τις εκτός της παραπάνω ζώνης εγκαταστάσεις του που μπορεί να δημιουργήσουν δυσμενείς συνθήκες για την ασφάλεια και τη λειτουργία του δικτύου Σύνδεσης.

Σε περίπτωση παράβασης των παραπάνω, η Επιχείρηση δίνει στον Αυτοπαραγωγό εντολή κατεδάφισης ή απομάκρυνσης των τυχόν επικίνδυνων εγκαταστάσεων και σε περίπτωση μη συμμόρφωσης του διακόπτει την αγορά ηλεκτρικής ενέργειας από αυτόν. Σε περιπτώσεις που από το Δίκτυο Σύνδεσης εξυπηρετούνται και άλλες ανάγκες εκτός από εκείνες του Αυτοπαραγωγού η Επιχείρηση εξουσιοδοτείται να κατεδαφίζει το κτίσμα ή να απομακρύνει τις επικίνδυνες εγκαταστάσεις, χρεώνοντας με τις αντίστοιχες δαπάνες τον Αυτοπαραγωγό, ο οποίος και θα φέρει πλήρη ποινική και αστική ευθύνη.

7. Καθόλο το χρόνο που ισχύει η Σύμβαση αυτή, ο Αυτοπαραγωγός αναλαμβάνει την υποχρέωση να επιτρέπει ελεύθερα την είσοδο του προσωπικού της Επιχείρησης ή των οριζομένων απ' αυτήν προσώπων, συνεργειών και τεχνικών μέσων, σε χώρους δικαιοδοσίας του, για την εκτέλεση κάθε εργασίας εγκατάστασης, λειτουργίας, ελέγχου και συντήρησης του δικτύου Σύνδεσης.

ΟΡΟΣ 3ος

Εγκαταστάσεις του Αυτοπαραγωγού

1. Το όριο διαχωρισμού αρμοδιοτήτων ευθύνης και ιδιοκτησίας μεταξύ Επιχείρησης και Αυτοπαραγωγού συμφωνείται να είναι (1) Ο Αυτοπαραγωγός είναι αποκλειστικά υπεύθυνος για κάθε ζημιά ή βλάβη σε περιουσία τρίτων ή σε οποιαδήποτε πρόσωπα και φέρει αυτός μόνον οποιαδήποτε ευθύνη, ποινική ή αστική, μέσα στην περιοχή του που καθορίζεται από το παραπάνω όριο.

2. Όλες οι ηλεκτρικές εγκαταστάσεις που ανήκουν στον Αυτοπαραγωγό πρέπει να πληρούν τους όρους των νομοθετημένων κανονισμών που ισχύουν και γενικά να είναι σύμφωνες με τους κανόνες της επιστήμης και της τέχνης.

3. Ο Αυτοπαραγωγός αναλαμβάνει την υποχρέωση να προμηθευτεί, εγκαταστήσει και συντηρεί με δική του μέριμνα και δαπάνη, σύμφωνα με τις τεχνικές οδηγίες της Επιχείρησης για την ομαλή τροφοδότηση του δικτύου της, όλες τις αναγκαίες εγκαταστάσεις ζεύξης, προστασίας και μετασχηματισμού για τη σύνδεση του σταθμού του με το δίκτυό της. Οι εγκαταστάσεις αυτές θα πρέπει να έχουν τοποθετηθεί πριν από την υπογραφή της παρούσας Σύμβασης σε γήπεδο ή σε χώρο, του οποίου έχει την αποκλειστική χρήση, δύναμει εμπράγματος δικαιώματος ή ενοχικής σχέσης, μαζί με τις υπόλοιπες εγκαταστάσεις παραγωγής του.

4. Η Επιχείρηση δικαιούται ανά πάσα στιγμή να επισκέπτεται και να επιθεωρεί τις ηλεκτρικές εγκαταστάσεις του Αυτοπαραγωγού για να διαπιστώσει αν αυτές δεν προξενούν ή ενδέχεται να προξενήσουν ανωμαλίες στο σύστημα Παραγωγής, Μεταφοράς και Διανομής της.

Ο Αυτοπαραγωγός υποχρεώνεται, να προβαίνει με δικές του δαπάνες, στις αναγκαίες τροποποιήσεις ή συμπληρώσεις των εγκαταστάσεών του, που υποδεικνύονται σ' αυτόν από την Επιχείρηση με αιτιολογημένη απόφασή της. Επίσης έχει τις ίδιες υποχρεώσεις στη λήψη όλων των αναγκαίων μέτρων για την άρση ή και πρόληψη των ανωμαλιών που προκαλούν οι εγκαταστάσεις του στις εγκαταστάσεις της Επιχείρησης.

Σε περίπτωση μη συμμόρφωσης του Αυτοπαραγωγού προς τις υποδείξεις της Επιχείρησης η τελευταία δικαιούται να αρνηθεί την αγορά ενέργειας μέχρις ότου αυτός συμμορφωθεί. Η μη αγορά ενέργειας για τον παραπάνω λόγο θεωρείται ότι οφείλεται σε υπαιτιότητα του.

5. Ο Αυτοπαραγωγός δεν απαλλάσσεται από οποιαδήποτε ευθύνη του για ατυχήματα ή ζημιές, που έχουν ως αιτία με οποιονδήποτε τρόπο, τις εγκαταστάσεις του ή τη λειτουργία τους, ανεξάρτητα αν η Επιχείρηση έχει ή δεν έχει ασκήσει τα δικαιώματα που της παρέχονται με τον όρο αυτό.

Για τα παραπάνω ατυχήματα η Επιχείρηση δεν φέρει καμία ευθύνη ούτε προς τον Αυτοπαραγωγό ούτε προς το προσωπικό του ή προς οποιονδήποτε τρίτο.

ΟΡΟΣ 4ος

Παράλληλη Λειτουργία

1. Η Επιχείρηση αποδέχεται να συνδεθούν οι εγκαταστάσεις παραγωγής ηλεκτρικής ενέργειας του Αυτοπαραγωγού παράλληλα με το δίκτυο της με την προϋπόθεση ότι ο Αυτοπαραγωγός θα εγκαταστήσει, ρυθμίσει και συντηρεί όλες τις συσκευές και τα όργανα σύνδεσης και προστασίας που η Επιχείρηση θα του υποδείξει ή επιβάλλονται από την επιστήμη και την τέχνη, με σκοπό να αποκλειστεί η πρόκληση ανωμαλιών στα δίκτυα λόγω ανωμαλιών στις εγκαταστάσεις του ίδιου.

Ο Αυτοπαραγωγός για τους παραπάνω λόγους υποχρεώνεται να γνωστοποιήσει στην Επιχείρηση σε εύλογο χρόνο πριν τη σύνδεση του με το δίκτυο της, όλα τα αναγκαία τεχνικά στοιχεία και πληροφορίες που θα του ζητηθούν σχετικά με τον εξοπλισμό ηλεκτροπαραγωγής και σύνδεσης, και τον τρόπο εκμετάλλευσής αυτών. Επίσης υποχρεώνεται να ενημερώνει έγκαιρα την Επιχείρηση για κάθε προβλεπόμενη μεταβολή τους.

2. Η Επιχείρηση διατηρεί το δικαίωμα να ζητήσει από τον Αυτοπαραγωγό, τη διακοπή της παράλληλης σύνδεσης των εγκαταστάσεων ηλεκτροπαραγωγής του και συ-

νεπώς τη διακοπή αγοράς ενέργειας, εφόσον διαπιστωθούν προβλήματα στο δίκτυο της που προέρχονται από την παράλληλη λειτουργία με τον σταθμό του Αυτοπαραγωγού και σε οποιοδήποτε χρόνο κατά τη διάρκεια της παρούσας Σύμβασης, καθώς και των τυχόν παρατάσεων της. Η σχετική διαπίστωση διενεργείται εγγράφως από μικτή επιτροπή εκπροσώπων της Επιχείρησης και του Αυτοπαραγωγού.

Μέσα στην προθεσμία που θα τίθεται στο παραπάνω διαπιστωτικό έγγραφο, ο Αυτοπαραγωγός υποχρεώνεται να διακόψει αναντίρρητα την παράλληλη σύνδεση των εγκαταστάσεων ηλεκτροπαραγωγής του. Η αποκατάσταση της σύνδεσης πραγματοποιείται αμέσως μετά την αντιμετώπιση των σχετικών προβλημάτων με ευθύνη και δαπάνες του Αυτοπαραγωγού υπό την καθοδήγηση της Επιχείρησης.

Μετά τη διαπίστωση των προβλημάτων και για όσο χρόνο αυτά διαρκούν η Επιχείρηση μπορεί να χρησιμοποιεί το διακόπτη απομόνωσης των εγκαταστάσεων του Αυτοπαραγωγού ή οποιοδήποτε άλλο μέσο κρίνει πρόσφορο, ώστε να διακόπτει την παράλληλη λειτουργία, όταν ο Αυτοπαραγωγός αρνηθεί να το πράξει. Στην περίπτωση αυτή η Επιχείρηση δικαιούται να διακόψει και την αγορά ηλεκτρικής ενέργειας από τον Αυτοπαραγωγό θεωρώντας ότι ο τελευταίος βρίσκεται σε πτώση και να καταγγείλει την παρούσα Σύμβαση.

Σε περιπτώσεις που ο Αυτοπαραγωγός κρίνει ότι οι προβαλλόμενοι από την Επιχείρηση λόγοι διακοπής της παράλληλης λειτουργίας δεν είναι τεχνικά επαρκείς, ζητά από αυτήν με τεκμηριωμένη αίτηση του επανεξέταση των λόγων της διακοπής. Η Επιχείρηση οφείλει να δώσει αιτιολογημένη απάντηση σε διάστημα δεκαπέντε (15) ημερών από την παραλαβή της αίτησης με ταυτόχρονη κοινοποίηση της απάντησης της στο ΥΒΕΤ. Εφόσον η Επιχείρηση εμμένει στην αρχική της απόφαση το ΥΒΕΤ υποχρεούται να ορίσει επιτροπή εμπειρογνομόνων που θα εξετάσει το θέμα και θα εισηγηθεί σχετικά στον Υπουργό ΒΕΤ μέσα σε διάστημα τριάντα (30) ημερών από τη λήψη της κοινοποίησης.

Σε περίπτωση που ο Υπουργός ΒΕΤ απορρίψει με απόφαση του τις αντιρρήσεις και τους ισχυρισμούς του Αυτοπαραγωγού, η Σύμβαση θεωρείται ότι καταγγέλλεται οριστικά με υπαιτιότητα του, άλλως αποκαθίσταται η σύνδεση μετά από επίλυση των προβλημάτων με ευθύνη της Επιχείρησης.

3. Σε περιπτώσεις που υπάρχει έκτακτη ανάγκη ή έκτακτη αδυναμία των εγκαταστάσεων της Επιχείρησης να καλύψουν τις ανάγκες σε ηλεκτρική ενέργεια περιοχών της χώρας, μπορεί με απόφαση του Υπουργού Βιομηχανίας, Ενέργειας και Τεχνολογίας, που εκδίδεται ύστερα από πρόταση της Επιχείρησης, να επιβάλλεται η κάλυψη των παραπάνω αναγκών μέσω λειτουργίας των σταθμών ηλεκτροπαραγωγής που συνδέονται με το δίκτυό της.

Στις περιπτώσεις αυτές, ο Αυτοπαραγωγός υποχρεούται να θέτει σε λειτουργία το σταθμό του σύμφωνα με τις οδηγίες των αρμοδίων για τη λειτουργία των δικτύων υπηρεσιών της Επιχείρησης πριν την ημερομηνία έκδοσης της προαναφερόμενης Υπουργικής Απόφασης.

Η μη συμμόρφωσή του Αυτοπαραγωγού με τα παραπάνω προκαλεί καταγγελία της παρούσας Σύμβασης. Η ενέργεια που θα χορηγείται στην περίπτωση αυτή στην Επιχείρηση θεωρείται σαν αγορά και τιμολογείται σύμ-

φωνα με τον Όρο 7 της παρούσας Σύμβασης.

ΟΡΟΣ 5ος

Χειρισμοί Αποζευκτικών Μηχανημάτων Αυτοπαραγωγού

1. Οι χειρισμοί των αποζευκτικών μηχανημάτων που αποτελούν τμήμα των εγκαταστάσεων του Αυτοπαραγωγού και συνδέουν τον αναφερόμενο στην παράγραφο 3 του Όρου 3 υποσταθμό του με τις εγκαταστάσεις της Επιχείρησης, θα εκτελούνται από ειδικευμένο προσωπικό του Αυτοπαραγωγού που είναι υπεύθυνο για την τήρηση των σχετικών κανόνων επιμελούς εκτέλεσης των χειρισμών αυτών, έτσι ώστε να αποκλείεται η πρόκληση ανωμαλιών στις εγκαταστάσεις της Επιχείρησης.

2. Ο Αυτοπαραγωγός υποχρεούται έπειτα από ειδοποίηση της Επιχείρησης, να διακόπτει την παραγωγή και να αποσυνδέει το σταθμό του από τις εγκαταστάσεις της Επιχείρησης για εργασίες της που απαιτούν διακοπή αγοράς ενέργειας.

3. Ο Αυτοπαραγωγός οφείλει πριν από την έναρξη της παράλληλης λειτουργίας να παραδώσει στη Επιχείρηση πίνακα του τεχνικού προσωπικού, του υπεύθυνου, σύμφωνα με την ισχύουσα νομοθεσία, για την λειτουργία των εγκαταστάσεων του, που θα είναι εξουσιοδοτημένο απ' αυτόν για τις σχετικές συνεννοήσεις με την Επιχείρηση. Κάθε μεταβολή στα πρόσωπα του πιο πάνω πίνακα θα πρέπει να γνωστοποιείται έγκαιρα στην Επιχείρηση.

ΟΡΟΣ 6ος

Μέτρηση

1. Ανάλογα με την τάση στην οποία θα συνδεθεί ο σταθμός του Αυτοπαραγωγού, η Επιχείρηση θα εγκαταστήσει με δαπάνη του Αυτοπαραγωγού το αναγκαίο σύστημα μέτρησης για τον προσδιορισμό της εισερχόμενης στο δίκτυο της Επιχείρησης ενέργειας, αέργου ενέργειας και ισχύος.

Το σύστημα μέτρησης θα είναι κλάσης ακριβείας Το μέγεθος της ισχύος θα προσδιορίζεται, όπου αυτό είναι αναγκαίο, κάθε τέταρτο της ώρας.

2. Το σύστημα μέτρησης της εισερχόμενης στο δίκτυο της Επιχείρησης ενέργειας, αέργου ενέργειας και ισχύος, μπορεί να αγορασθεί και από τον Αυτοπαραγωγό και να εγκατασταθεί απ' αυτόν σύμφωνα με υποδείξεις των Τεχνικών Υπηρεσιών της Επιχείρησης. Το σύστημα αυτό μπορεί να περιλαμβάνει και μετασχηματιστές (Μ/Σ) τάσης και έντασης, τοποθετημένους έτσι ώστε να είναι δυνατή η σφράγιση από την Επιχείρηση των ακροδεκτών των δευτερευόντων τυλιγμάτων τους, τα οποία θα προορίζονται αποκλειστικά για την τροφοδότηση των μετρητών.

Οι Μ/Σ έντασης μπορούν να φέρουν και άλλα ανεξάρτητα δευτερεύοντα τυλίγματα για χρήση του Αυτοπαραγωγού. Οι Μ/Σ τάσης αν θα φέρουν επιπλέον τυλίγματα κατά τα πιο πάνω θα πρέπει να βρίσκονται σε ανεξάρτητους πυρήνες. Τα επίσημα πρωτόκολλα δοκιμής των μετασχηματιστών αυτών πρέπει να δοθούν από τον Αυτοπαραγωγό στην Επιχείρηση πριν από την εγκατάστασή τους, η δε Επιχείρηση δικαιούται να τους απορρίπτει μετά από έλεγχο που θα διενεργεί η ίδια αν το σφάλμα τους υπερβαίνει τα προδιαγραφόμενα από την Επιχείρηση όρια.

3. Κάθε επέμβαση, από οποιονδήποτε, η οποία μπορεί να επηρεάσει την ακρίβεια των μετρήσεων, ιδίως δε επέμβαση στους μετρητές, στα σφραγισμένα από την Επιχεί-

ρηση στοιχεία των μετασχηματιστών τάσης και έντασης του Αυτοπαραγωγού, καθώς και στα αντίστοιχα δευτερεύοντα κυκλώματα αυτών, απαγορεύεται με την ποινή της οριστικής διακοπής της αγοράς ενέργειας και καταγγελίας της παρούσας Σύμβασης, καθώς και με άλλες συνέπειες που απορρέουν από το Νόμο. Επεμβάσεις στα παραπάνω όργανα επιτρέπονται με σύμφωνη γνώμη της Επιχείρησης και εφόσον αυτές γίνονται όταν παρίσταται εξουσιοδοτημένο προσωπικό της.

Η συντήρηση και οι τακτικοί έλεγχοι του συστήματος μέτρησης θα γίνονται από την Επιχείρηση με δαπάνες του Αυτοπαραγωγού.

4. Η Επιχείρηση υποχρεώνεται να προβαίνει σε έκτακτο έλεγχο των μετρητών, όταν αυτό ζητηθεί από τον Αυτοπαραγωγό. Οι δαπάνες του ελέγχου βαρύνουν τον Αυτοπαραγωγό εφόσον ο μετρητής αποδειχθεί ακριβής ή εμφανίσει σφάλμα έως $\pm 2\%$ για το κανονικό φορτίο του Αυτοπαραγωγού.

5. Αν από τον έλεγχο διαπιστωθεί σφάλμα στη μετρητική διάταξη μεγαλύτερο του $\pm 2\%$ οι λογαριασμοί θα αναπροσαρμόζονται αναδρομικά κατά το ποσοστό που το σφάλμα αυτό υπερβαίνει το $\pm 2\%$ και μάλιστα από την ημέρα που εκδηλώθηκε το σφάλμα, εφόσον η ημέρα αυτή είναι γνωστή, διαφορετικά δε από την πρώτη ημέρα του μήνα που ακολουθεί εκείνον κατά τον οποίο πραγματοποιήθηκε ο τελευταίος έλεγχος, πάντως όμως σε καμιά περίπτωση για χρονική περίοδο μεγαλύτερη των τριών μηνών.

Αν οι μετρητές σταματήσουν να δίνουν ενδείξεις, τα μετρούμενα από αυτούς μεγέθη θα προσδιορίζονται για το διάστημα αυτό με άλλες παραδεκτές από την επιστήμη και την τέχνη μεθόδους που συνήθως χρησιμοποιούνται. Πάντως τόσο η Επιχείρηση όσο και ο Αυτοπαραγωγός υποχρεούνται, κατά το μέρος που κάθε ένας από αυτούς ευθύνεται, να αποκαταστήσουν την κανονική και ακριβή μέτρηση μέσα στο κατά το δυνατό μικρότερο χρονικό διάστημα.

ΟΡΟΣ 7ος

Τίμημα για την Αγορά της Ηλεκτρικής Ενέργειας

1. Αυτοπαραγωγός σε μη διασυνδεδεμένα νησιά

Ο Αυτοπαραγωγός που συνδέεται και λειτουργεί παράλληλα με το δίκτυο της Επιχείρησης, σε νησί που μέχρι την υπογραφή της Σύμβασης δεν έχει συνδεθεί με το διασυνδεδεμένο σύστημα αυτής, θα χρεώνει το πλεόνασμα της ηλεκτρικής ενέργειας που παραδίδει στο δίκτυο της Επιχείρησης σύμφωνα με το τιμολόγιο γενικής χρήσης και μηνιαίας χρέωσης στη χαμηλή τάση (τιμολόγιο Γ22 της Επιχείρησης). Η εφαρμογή του τιμολογίου Γ22 ισχύει για όλους τους Αυτοπαραγωγούς χωρίς να γίνεται διάκριση εάν αυτοί συνδέονται με το δίκτυο χαμηλής, μέσης ή υψηλής τάσης της Επιχείρησης.

Όλες οι κιλοβατώρες (kWh) της ηλεκτρικής ενέργειας που παράγεται από ανανεώσιμες πηγές και διοχετεύεται στο δίκτυο της Επιχείρησης χρεώνονται στο 70% του σκέλους ενέργειας του τιμολογίου Γ22 και στο 60% του ίδιου τιμολογίου από σταθμούς συμπαραγωγής.

2. Αυτοπαραγωγός στο διασυνδεδεμένο σύστημα της Επιχείρησης

Ο Αυτοπαραγωγός που συνδέεται στα δίκτυα μέσης και υψηλής τάσης και λειτουργεί παράλληλα με το διασυνδεδεμένο σύστημα της Επιχείρησης, θα χρεώνει το πλεόνα-

σμα της ηλεκτρικής ενέργειας που παραδίδει στο δίκτυο της Επιχείρησης ως εξής:

α. Σύνδεση και λειτουργία αυτοπαραγωγού στη χαμηλή τάση

Όλες οι kWh χρεώνονται στο 70% του σκέλους ενέργειας του τιμολογίου γενικής χρήσης και μηνιαίας χρέωσης στη χαμηλή τάση (τιμολόγιο ΔΕΗ Γ22) για Αυτοπαραγωγούς από ανανεώσιμες πηγές ενέργειας ενώ για Αυτοπαραγωγούς από σταθμούς συμπαραγωγής στο 60% του σκέλους ενέργειας του ίδιου τιμολογίου.

β. Σύνδεση και λειτουργία αυτοπαραγωγού στη μέση τάση

Όλες οι kWh χρεώνονται στο 70% του σκέλους ενέργειας του τιμολογίου γενικής χρήσης και μηνιαίας χρέωσης στη μέση τάση (τιμολόγιο ΔΕΗ Β2) για Αυτοπαραγωγούς από ανανεώσιμες πηγές ενέργειας ενώ για Αυτοπαραγωγούς από σταθμούς συμπαραγωγής στο 60% του σκέλους ενέργειας του ίδιου τιμολογίου (τιμολόγιο ΔΕΗ Β2).

γ. Σύνδεση και λειτουργία Αυτοπαραγωγού στην Υψηλή Τάση

Όλες οι kWh χρεώνονται στο 70% του σκέλους ενέργειας του τιμολογίου Α της ΔΕΗ για Αυτοπαραγωγούς από ανανεώσιμες πηγές ενέργειας ενώ για Αυτοπαραγωγούς από μονάδες συμπαραγωγής στο 60% του σκέλους ενέργειας του ίδιου τιμολογίου. Τα παραπάνω ποσοστά εφαρμόζονται και στις τρεις ζώνες χρέωσης ενέργειας όπως αυτές ορίζονται στο τιμολόγιο Α (ώρες αιχμής, ενδιάμεσου και νυχτερινού φορτίου της Επιχείρησης)

3. Χρέωση αέργου ενέργειας που απορροφά ο Αυτοπαραγωγός από το δίκτυο της Επιχείρησης

Ο Αυτοπαραγωγός χρεώνεται άεργο ενέργεια (kVAh) που απορροφάται συνολικά από τη μονάδα παραγωγής και από τις καταναλώσεις του από το δίκτυο της Επιχείρησης μόνο για ποσότητα μεγαλύτερη του ενός τρίτου (1/3) της εισερχόμενης στις εγκαταστάσεις του Αυτοπαραγωγού ενέργειας σε kWh, μεταξύ δύο διαδοχικών καταμετρήσεων.

Η άεργος ενέργεια που απορροφάται επί πλέον σε kVAh θα χρεώνεται από την Επιχείρηση στον Αυτοπαραγωγό στην τιμή του 5% της τιμής της κιλοβατώρας (kWh) του σκέλους ενέργειας του τιμολογίου Γ22. Ο όρος αυτός ισχύει για όλες τις περιπτώσεις και κατηγορίες Αυτοπαραγωγών ασχέτως εάν αυτοί λειτουργούν στα δίκτυα μέσης ή υψηλής τάσης των μη διασυνδεδεμένων νησιών ή του διασυνδεδεμένου συστήματος. Στην περίπτωση που ο Αυτοπαραγωγός διοχετεύει άεργο ενέργεια στο δίκτυο της Επιχείρησης, η ενέργεια αυτή υπολογίζεται υπέρ της τελευταίας, χωρίς οικονομική επιβάρυνση της.

ΟΡΟΣ 8ος

Λογαριασμοί και Πληρωμές

1. Ο υπολογισμός του τιμήματος της ηλεκτρικής ενέργειας που πωλήθηκε στην Επιχείρηση θα γίνεται απ' αυτήν και θα αποστέλλεται σχετικό σημείωμα στον Αυτοπαραγωγό μέσα στο πρώτο δεκαήμερο μετά από κάθε καταμέτρηση. Ο Αυτοπαραγωγός βάσει του πιο πάνω σημειώματος θα εκδίδει τιμολόγιο το οποίο θα αποστέλλει στην Επιχείρηση για εξόφληση. Το υπόψη τιμολόγιο του Αυτοπαραγωγού θα είναι πληρωτέο μέσα σε είκοσι (20) ημέρες από την κατάθεσή του στην Επιχείρηση.

Ο Αυτοπαραγωγός θα εξαφλεί τις τυχόν υποχρεώσεις

του προς την Επιχείρηση από καταναλώσεις ηλεκτρικής ενέργειας ή αέργου ενέργειας μέσα στις ημερομηνίες που αναγράφονται στο σχετικό λογαριασμό. Σε περίπτωση που κατά την εξόφληση του τιμολογίου του Αυτοπαραγωγού υπάρχουν ληξιπρόθεσμες απαιτήσεις της Επιχείρησης κατ' αυτό, οι απαιτήσεις αυτές θα συμψηφίζονται από την Επιχείρηση με το τίμημα που αυτή πρέπει να καταβάλει στον Αυτοπαραγωγό λόγω του προαναφερόμενου τιμολογίου.

2. Η εξόφληση του τιμολογίου του Αυτοπαραγωγού θα γίνεται μέσα στην προθεσμία της προηγούμενης παραγράφου, ακόμη και αν υπάρχουν αντιρρήσεις ή επιφυλάξεις από οποιοδήποτε εκ των συμβαλλόμενων μερών, όσον αφορά την ακρίβεια λογαριασμού. Το συμβαλλόμενο μέρος που έχει αντιρρήσεις ή επιφυλάξεις θα τις γνωστοποιεί στο άλλο εγγράφως και χωρίς να αμελεί.

Σε περίπτωση που τελικά διαπιστωθεί σφάλμα, το συμβαλλόμενο μέρος σε βάρος του οποίου προκύπτει διαφορά οφείλει να την επιστρέφει στο άλλο συμβαλλόμενο μέρος έντοκα, με το νόμιμο τόκο της υπερημερίας από την ημέρα του διακανονισμού των λογαριασμών ή τιμολογίων μέχρι την ημέρα επιστροφής της διαφοράς.

3. Σε περίπτωση καθυστέρησης της εξόφλησης λογαριασμού ή τιμολογίου πέραν από τις προθεσμίες της παραγράφου 1 του παρόντος Όρου, ο υπόχρεος οφείλει να πληρώσει στον άλλο και τόκο υπερημερίας επί του οφειλομένου ποσού, από την επομένη της λήξης της προθεσμίας εξόφλησης και χωρίς άλλη ειδοποίηση.

4. Αν περάσουν δέκα (10) ημέρες από τη λήξη της προθεσμίας εξόφλησης χωρίς πληρωμή εκ μέρους του Αυτοπαραγωγού του καθυστερούμενου ποσού (του λογαριασμού μαζί με τους σχετικούς τόκους), η Επιχείρηση δικαιούται να προβεί χωρίς ειδοποίηση στη διακοπή της διασύνδεσης.

Η επανάληψη παροχής ενέργειας θα πραγματοποιείται κατά την εξόφληση των σύμφωνα με τα παραπάνω οφειλομένων. Αν περάσουν τριάντα (30) ημέρες από τη λήξη της προθεσμίας εξόφλησης χωρίς να καταβληθούν εκ μέρους του Αυτοπαραγωγού τα καθυστερούμενα ποσά (ποσό λογαριασμού μαζί με τους σχετικούς τόκους) η Επιχείρηση θα δικαιούται, εκτός των άλλων συνεπειών που πηγάζουν από το νόμο περί υπερημερίας, να προβεί χωρίς ειδοποίηση στην καταγγελία της παρούσας σύμβασης σύμφωνα με αυτά που ορίζονται στον Όρο 12 παρ. 1 αυτής.

Ειδικά για τους ΟΤΑ, τις επιχειρήσεις τους και τους αγροτικούς συνεταιρισμούς που ζητούν συμψηφισμό, αυτός μπορεί να πραγματοποιηθεί σε μια ή περισσότερες καταναλώσεις τους, αφού καταβληθούν στην Επιχείρηση οι επιπλέον δαπάνες που δημιουργούνται σ' αυτή για τη λογιστική εξυπηρέτησή τους και οι οποίες καθορίζονται στο διπλόσιο του παγίου του τιμολογίου Γ22 γενικής χρήσης ανά συμψηφιζόμενη παροχή.

ΟΡΟΣ 9ος

Διακανονισμός της Ηλεκτρικής Εξυπηρέτησης

1. Ο Αυτοπαραγωγός δεν δικαιούται αποζημίωσης ή άλλης αντιπαροχής για τις περιπτώσεις που η Επιχείρηση διακόπτει την αγορά ηλεκτρικής ενέργειας από αυτόν, για οποιονδήποτε λόγο ή αιτία που προβλέπεται στη σύμβαση αυτή εκτός αν αυτές προέρχονται από δόλο ή βαρεία αμέλεια της Επιχείρησης.

2. Σ' όλες τις παραπάνω περιπτώσεις η Επιχείρηση υποχρεούται να προβαίνει χωρίς αμέλεια σε όλες τις ενδεικνυόμενες ενέργειες για την άρση μέσα στο συντομότερο δυνατό χρονικό διάστημα, της αιτίας που προκάλεσε τη διακοπή.

Κάθε φορά που θα υπάρχει ανάγκη περικοπής ή διακοπής για εκτέλεση εργασιών έκτακτης φύσης, κατασκευής, αντικατάστασης ή επιθεώρησης των εγκαταστάσεων της Επιχείρησης, αυτές θα γίνονται (εκτός περιπτώσεων επείγουσας ανάγκης, κατά την κρίση της Επιχείρησης), αφού ειδοποιηθεί ο Αυτοπαραγωγός από την Επιχείρηση σαράντα οκτώ (48) τουλάχιστον ώρες πριν την καθορισμένη ώρα διακοπής ή περικοπής. Διακοπές προκειμένου για επεκτάσεις του συστήματος της Επιχείρησης καθώς και για τη συνηθισμένη συντήρηση, επιθεώρηση και εκτέλεση επισκευών, προγραμματίζονται σε συνεννόηση με τον Αυτοπαραγωγό. Η Επιχείρηση υποχρεούται να παίρνει πάντοτε τα ενδεικνυόμενα μέτρα περιορισμού στο ελάχιστο της διάρκειας των απαιτούμενων περικοπών ή διακοπών.

3. Όταν ο Αυτοπαραγωγός προβλέπει για διάστημα μεγαλύτερο των πέντε (5) ημερών σημαντική μείωση ή και μηδενισμό της ισχύος που χορηγείται απ' αυτόν για λόγους οφειλόμενους αποκλειστικά στη λειτουργία των εγκαταστάσεων του, πρέπει να πληροφορήσει γι' αυτό, τουλάχιστον πέντε (5) ημέρες πριν, το αρμόδιο Κέντρο Κατανόμης Φορτίου της Επιχείρησης, ή την κατά τόπους αρμόδια υπηρεσία της Επιχείρησης.

4. Σε περίπτωση που το περιστατικό της διακοπής από την πλευρά της Επιχείρησης διήρκεσε πάνω από δεκαπέντε (15) ημέρες, η παρούσα Σύμβαση παρατείνεται για ίσο χρόνο, εφόσον βέβαια ισχύει η άδεια λειτουργίας του σταθμού.

ΟΡΟΣ 10ος

Ανωτέρα Βία

1. Η ισχύς της παρούσας Σύμβασης αναστέλλεται σε περίπτωση που συμβούν περιστατικά ανωτέρας βίας, τα οποία εμποδίζουν την εκτέλεση των υποχρεώσεων των συμβαλλόμενων. Ως τέτοια περιστατικά νοούνται ιδίως η πλημμύρα, ο κεραυνός, ο σεισμός, η πυρκαγιά, η έκρηξη, ο πόλεμος, η κατάσταση εθνικής ανάγκης, η σοβαρή ανωμαλία στη λειτουργία των εγκαταστάσεων των συμβαλλόμενων, η οποία δεν οφείλεται σε πταίσμα αυτών, καθώς και κάθε απρόβλεπτο γεγονός που δεν μπορεί να αποτραπεί με μέτρα άκρας επιμέλειας και σύνεσης.

Σε περίπτωση που συμβούν τα παραπάνω περιστατικά, το συμβαλλόμενο μέρος που αδυνατεί να εκπληρώσει τις από τη σύμβαση οριζόμενες υποχρεώσεις του, ανακοινώνει αμέσως την αδυναμία του αυτή στο άλλο μέρος και λαμβάνει κάθε πρόσφορο μέτρο για την άρση της. Η αναστολή ισχύει όσο διαρκεί η ανωτέρα βία.

2. Η παρούσα σύμβαση παρατείνεται για όσο χρόνο διαρκεί το περιστατικό ανωτέρας βίας και εφόσον ισχύει η άδεια λειτουργίας του σταθμού.

ΟΡΟΣ 11ος

Διάρκεια Σύμβασης και Έναρξη Αγοράς Ενέργειας

1. Η ισχύς της παρούσας σύμβασης αρχίζει από την υπογραφή της, και με την επιφύλαξη των ειδικότερων διατάξεων της, λήγει δε μετά από δέκα (10) έτη και εφόσον ισχύει τότε η άδεια λειτουργίας που έχει εκδοθεί για το

σταθμό ηλεκτροπαραγωγής.

Ως ημερομηνία έναρξης της δυνατότητας πώλησης ενέργειας από τον Αυτοπαραγωγό στην Επιχείρηση, ορίζεται η ημερομηνία έκδοσης της άδειας λειτουργίας του σταθμού.

2. Η ισχύς της παρούσας σύμβασης μπορεί να παραταθεί εφόσον το ζητήσει εγγράφως ένα από τα συμβαλλόμενα μέρη τουλάχιστον δώδεκα (12) μήνες πριν από τη λήξη της εφόσον ισχύει κατά το χρόνο της παράτασης η άδεια λειτουργίας του σταθμού ή έχει αυτή εν τω μεταξύ ανανεωθεί.

ΟΡΟΣ 12ος

Καταγγελία Σύμβασης

1. Εκτός από την περίπτωση της παραγράφου 4 του Όρου 8 της παρούσας σύμβασης κάθε συμβαλλόμενο δικαιούται να καταγγείλει την παρούσα σύμβαση σε περίπτωση παράβασης οποιουδήποτε όρου αυτής.

2. Η καταγγελία γίνεται με έγγραφο που επιδίδεται με δικαστικό επιμελητή ή με οποιοδήποτε άλλο τρόπο προβλέπει η ισχύουσα νομοθεσία και επιφέρει τις συνέπειές της την ενδεκάτη ημέρα μετά την επίδοση. Αν μέσα στην παραπάνω προθεσμία βεβαιωθεί εγγράφως η άρση των λόγων, η καταγγελία καθίσταται ανενεργός.

3. Σε περίπτωση καταγγελίας της παρούσας σύμβασης, καθένας από τους συμβαλλόμενους υποχρεούται να καταβάλλει στον άλλο τα ποσά παροχής ηλεκτρικού ρεύματος, τους τόκους και κάθε ποσό οφειλόμενο σε άλλη αιτία και να επανορθώσει οποιαδήποτε άλλη ζημία.

4. Η παρούσα σύμβαση καθίσταται ανενεργός από την ημερομηνία ενδεχόμενης ανάκλησης ή μη ανανέωσης της άδειας λειτουργίας του σταθμού του Αυτοπαραγωγού από τον Υπουργό ΒΕΤ, σε εφαρμογή σχετικών διατάξεων του Ν. 2244/1994 ή από την ημερομηνία κοινοποίησης στον Αυτοπαραγωγό της αιτιολογημένης απόφασης της Επιχείρησης που προβλέπεται στο άρθρο 2, παραγρ. 2 εδάφιο τελευταίο του Ν.2244/1994.

ΟΡΟΣ 13ος

Εκχώρηση

Η εκχώρηση και κάθε μεταβίβαση των από τη Σύμβαση δικαιωμάτων και υποχρεώσεων του Αυτοπαραγωγού χωρίς προηγούμενη έγγραφη συναίνεση της Επιχείρησης και σχετική ενημέρωση του ΥΒΕΤ απαγορεύεται. Η παράβαση του παρόντος όρου συνεπάγεται την αυτοδίκαιη καταγγελία της Σύμβασης και τη διακοπή της αγοράς ηλεκτρικής ενέργειας από την Επιχείρηση.

ΟΡΟΣ 14ος

Φόρος Προστιθεμένης Αξίας

Το τίμημα που προβλέπεται στον Όρο 7 δεν περιλαμβάνει το Φόρο Προστιθεμένης Αξίας που θα αναγράφεται στο τιμολόγιο ξεχωριστά.

Αφού συνομολόγησαν και αποδέχτηκαν όλους τους προεκτεθέντες όρους οι συμβαλλόμενοι, συντάχθηκε η

παρούσα σύμβαση σε δύο όμοια πρωτότυπα, και αφού υπέγραψαν και οι δύο συμβαλλόμενοι, έλαβαν ο καθένας από ένα.

..... 19 ... Αθήνα, 19 ..

Για τον Ανεξάρτητο
Παραγωγό
(Υπογραφή)

Για την
Επιχείρηση
(Υπογραφή)

ΟΔΗΓΙΕΣ ΓΙΑ ΤΗ ΣΥΜΠΛΗΡΩΣΗ

- (1) Συμπληρώνεται κατάλληλα, ανάλογα με την τάση του δικτύου που θα γίνει η διασύνδεση:
- Για σύνδεση στη ΧΤ: «οι ακροδέκτες προς την πλευρά του Αυτοπαραγωγού του μετρητή ή των Μ/Σ εντάσεως της μέτρησης»
 - Για σύνδεση στη ΜΤ: «οι ακροδέκτες προς την πλευρά του Αυτοπαραγωγού των Μ/Σ εντάσεως της μέτρησης»
 - Για σύνδεση στην ΥΤ: «οι ακροδέκτες προς την πλευρά των δικτύων της ΔΕΗ των αποζευκτών των πυλών του/ των Μ/Σ του Αυτοπαραγωγού».

ΑΡΘΡΟ 3

ΛΟΙΠΕΣ ΔΙΑΤΑΞΕΙΣ

1. Μεταβατικές Διατάξεις

α. Η έκδοση αδειών εγκατάστασης και λειτουργίας ηλεκτροπαραγωγής, για την χορήγηση των οποίων έχουν ήδη υποβληθεί στην αρμόδια υπηρεσία τα προβλεπόμενα δικαιολογητικά στις σχετικές πράξεις του Ν. 1559/1985 κατά το μεταβατικό χρονικό διάστημα πριν από την έναρξη ισχύος της παρούσας απόφασης και μετά την έναρξη ισχύος του Ν. 2244/1994, ολοκληρώνεται σύμφωνα με τα οριζόμενα στη διάταξη του άρθρου 6, παραγρ. 2 του Ν. 2244/1994. Συγκεκριμένα στην περίπτωση αυτή:

i) τα δικαιολογητικά της απόφασης του Υπουργού ΒΕΤ με αριθ. 2708/17-12-1987 (ΦΕΚ Β' 761) που αναφέρονται στην έκδοση άδειας ίδρυσης, εφόσον αυτά υποβλήθουν από τον ενδιαφερόμενο, λογίζονται ως δικαιολογητικά της πρώτης φάσης, προκαταρκτικής εξέτασης του αιτήματος, όπως αυτή ορίζεται στο άρθρο 1, Υποκεφάλαιο ΙΑ, παραγ. (α) της παρούσας απόφασης. Η φάση αυτή έχει δυνητικό και όχι υποχρεωτικό χαρακτήρα στο υπόψη μεταβατικό χρονικό διάστημα.

ii) τα δικαιολογητικά των αποφάσεων του Υπουργού ΒΕΤ με αριθ. 2708/17-12-1987 (ΦΕΚ Β' 761), 2689/1987 (ΦΕΚ Β' 761) και Π-7214/Φ.11/4/1988 (ΦΕΚ Β' 611) που αναφέρονται στην έκδοση άδειας εγκατάστασης, λογίζονται ως δικαιολογητικά της δεύτερης φάσης έκδοσης της άδειας εγκατάστασης, όπως αυτή ορίζεται στο άρθρο 1, Υποκεφάλαιο ΙΑ, παραγ. (β) της παρούσας απόφασης με εξαίρεση τα δικαιολογητικά των παραγράφων Β.4 και Β.5 της απόφασης 2706/1987, εκ των οποίων το πρώτο (Β4) αντικαθίσταται με το οριζόμενο στο άρθρο 1, Υποκεφάλαιο ΑΙ, παραγ. β2, της παρούσας απόφασης και το δεύτερο (Β5) καταργείται, μετά την έναρξη ισχύος του Ν. 2244/1994.

iii) τα δικαιολογητικά των αποφάσεων του Υπουργού ΒΕΤ με αριθ. 2708/1987 και Π. 7214/Φ.11/4/1988 που αναφέρονται στην έκδοση άδειας λειτουργίας διατηρούνται ως έχουν στο υπόψη μεταβατικό χρονικό διάστημα.

β) Σε περίπτωση, αιτήματος για απευθείας έκδοση

αδειας εγκατάστασης υδροηλεκτρικού σταθμού μπορεί να ενσωματώνεται η αιτούμενη άδεια στις άδειες που προβλέπονται στα άρθρα 8 και 9 του Ν. 1739/1987 (ΦΕΚ Α' 201).

γ) Σε περιπτώσεις ισχυουσών αδειών λειτουργίας που έχουν εκδοθεί πριν από την έναρξη ισχύος του Ν. 2244/1994 η σύμβαση που έχει υπογραφεί μεταξύ παραγωγού και ΔΕΗ σε εφαρμογή των αποφάσεων του Υπουργού ΒΕΤ με αριθ. ΣΕ 2769/1988 (ΦΕΚ Β' 291) και ΣΕ 2752/1988 (ΦΕΚ Β' 87) παύει να ισχύει από την ημερομηνία έναρξης ισχύος της παρούσας απόφασης και πρέπει να τροποποιηθεί σύμφωνα με τα οριζόμενα στο άρθρο 2 της παρούσας απόφασης, σε εφαρμογή της διάταξης του άρθρου 6, παραγ. 1, εδάφιο δεύτερο του Ν. 2244/1994.

δ) Από την ημερομηνία έναρξης ισχύος της ΚΥΑ με αριθ. 95209/1994 (ΦΕΚ 871/1/23-11-1994) και εφεξής καταργείται η εγκύκλιος του ΥΠΕΧΩΔΕ με αριθ. πρωτ. 50889/1422/30-3-1992 περί ένταξης των αιολικών σταθμών στη Β Κατηγορία έργων και δραστηριοτήτων της ΚΥΑ 69269/5387/1990 (ΦΕΚ 678). Ετσι από την παραπάνω ημερομηνία και μέχρι την έναρξη ισχύος της παρούσας απόφασης εφαρμόζονται, ειδικά για τους αιολικούς σταθμούς διατάξεις του άρθρου 8 της ΚΥΑ 69269/1990 περί προέγκρισης χωροθέτησης καθώς και η απόφαση του Υπουργού Βιομηχανίας Ενέργειας και Τεχνολογίας με αριθ. ΣΕ 2689/1987 (ΦΕΚ Β 761) περί όρων και προϋποθέσεων για την τοποθέτηση ανεμογεννητριών.

2. Καταργούμενες διατάξεις

Από την ημερομηνία έναρξης ισχύος της παρούσας απόφασης καταργούνται Οι ακόλουθες υπουργικές αποφάσεις:

α) Η Απόφαση του Υπουργού ΒΕΤ με αριθ. ΣΕ 2708/1987 (ΦΕΚ Β' 761)

β) Η Απόφαση του Υπουργού ΒΕΤ με αριθ. ΣΕ 2689/1987 (ΦΕΚ Β' 761)

γ) Η Απόφαση του Υπουργού ΒΕΤ με αριθ. ΣΕ 2752/1988 (ΦΕΚ Β' 87)

δ) Η Απόφαση του Υπουργού ΒΕΤ με αριθ. ΣΕ 2769/1988 (ΦΕΚ Β' 291)

ε) Η Απόφαση του Υπουργού ΒΕΤ με αριθ. ΣΕ 2841/1988 (ΦΕΚ Β' 417)

στ) Η Απόφαση του Υπουργού ΒΕΤ με αριθ. Π-7214/Φ.11/4/1988 (ΦΕΚ Β' 611)

ζ) Η Απόφαση του Υπουργού ΒΕΤ με αριθ. ΣΕ 3157/1989 (ΦΕΚ Β' 410)

η) Η Απόφαση του Υπουργού ΒΕΤ με αριθ. πρωτ Π - 5181/Φ.11/6/31.5.1989 «Εφεδρικές εγκαταστάσεις ηλεκτροπαραγωγής ΟΤΕ».

θ) Η παράγραφος 1γ (ii) του άρθρου 6 της Κοινής Υπουργικής Απόφασης με αριθ. Φ16/5813/175-1989 (ΦΕΚ Β 383), ως αντικατασταθείσα από την παράγραφο ΙΓ 2 (α, β) του άρθρου 1 της παρούσας απόφασης.

3. Η εφαρμογή της παρούσας απόφασης δεν επιφέρει οικονομική επιβάρυνση στο ελληνικό δημόσιο.

4. Η παρούσα απόφαση ισχύει από την ημερομηνία δημοσίευσής της στην Εφημερίδα της Κυβερνήσεως.

5. Η παρούσα απόφαση να δημοσιευθεί στην Εφημερίδα της Κυβερνήσεως.

Αθήνα, 19 Απριλίου 1995

Ο ΥΠΟΥΡΓΟΣ

ΚΩΝΣΤΑΝΤΙΝΟΣ ΣΗΜΙΤΗΣ

ΠΑΡΑΡΤΗΜΑ ΑΡΘΡΟΥ 1 ΑΠΟΦΑΣΗΣ

ΜΕΡΟΣ Ι: ΤΥΠΟΣ ΜΗΧΑΝΟΓΡΑΦΗΜΕΝΟΥ ΕΝΤΥΠΟΥ ΤΗΣ ΑΙΤΗΣΗΣ ΓΙΑ ΧΟΡΗΓΗΣΗ ΑΔΕΙΩΝ ΕΓΚΑΤΑΣΤΑΣΗΣ, ΕΠΕΚΤΑΣΗΣ ΚΑΙ ΛΕΙΤΟΥΡΓΙΑΣ ΣΤΑΘΜΩΝ ΗΛΕΚΤΡΟΠΑΡΑΓΩΓΗΣ ΤΟΥ Ν. 2244/1994 (ΦΕΚ Α 168)

ΜΕΡΟΣ ΙΙ: ΠΕΡΙΓΡΑΦΗ ΚΑΙ ΤΡΟΠΟΣ ΣΥΜΠΛΗΡΩΣΗΣ ΤΟΥ ΚΩΔΙΚΟΥ ΑΡΙΘΜΟΥ (Κ.Α.) ΤΗΣ ΑΙΤΗΣΗΣ.

ΜΕΡΟΣ ΙΙ

Χαρτόσημο
..... βρχ.

ΕΝΤΥΠΟ ΑΙΤΗΣΗΣ
για τη χορήγηση αδειών του Ν. 2244/1994 (ΦΕΚ Α 168)

+ Κ.Α.

Α	Β	Γ	Δ	Ε	Ζ

1. ΚΑΤΗΓΟΡΙΑ ΑΔΕΙΑΣ ΣΤΑΘΜΟΥ ΗΛΕΚΤΡΟΠΑΡΑΓΩΓΗΣ

- | | |
|--|--------------------------|
| 1.1 Άδεια εγκατάστασης..... | <input type="checkbox"/> |
| 1.2 Άδεια επέκτασης..... | <input type="checkbox"/> |
| 1.3 Άδεια λειτουργίας..... | <input type="checkbox"/> |
| 1.4 Άδεια ανανέωσης λειτουργίας..... | <input type="checkbox"/> |
| 1.5 Άδεια λειτουργίας του άρθρου 3, παρά. 7 του Ν. 2244/1994..... | <input type="checkbox"/> |
| 1.6 Άδεια χρήσης νερού, σε περίπτωση υδροηλεκτρικού σταθμού (ΥΗΣ)..... | <input type="checkbox"/> |
| 1.7 Άδεια ενιαία χρήσης νερού - εκτέλεσης έργων αξιοποίησης υδατικών πόρων σε περίπτωση ΥΗΣ..... | <input type="checkbox"/> |
| 1.8 Άδεια ενσωμάτωσης της Νο (1.6) ή (1.7) στην Νο (1.1)..... | <input type="checkbox"/> |

2. ΥΠΗΡΕΣΙΑ ΥΠΟΒΟΛΗΣ ΤΗΣ ΑΙΤΗΣΗΣ ΚΑΙ ΕΚΔΟΣΗΣ ΤΗΣ ΑΔΕΙΑΣ

2.1 Κεντρική Υπηρεσία Υπουργείου Βιομηχανίας, Ενέργειας και Τεχνολογίας

Ο/νη..... Τμήμα

2.2 Νομαρχία..... Υπηρεσία.....

*Κωδικός αριθμός της αίτησης (Συμπληρώνεται από την Υπηρεσία έκδοσης της άδειας, σύμφωνα με τα οριζόμενα στο ΜΕΡΟΣ ΙΙ του παρόντος ΠΑΡΑΡΤΗΜΑΤΟΣ, πλὴν της περίπτωσης υδροηλεκτρικών σταθμών για τους οποίους ισχύει ο Κ.Α που ορίζεται στην ΚΥΑ με αριθ. Φ16/5813/17.5.1989 (ΦΕΚ Β383) και αναλύεται στην εγκύκλιο του Υπουργείου Βιομηχανίας, Ενέργειας και Τεχνολογίας με αριθ. πρωτ. Φ16.1/9037/3-8-1989.

3. ΣΤΟΙΧΕΙΑ ΑΙΤΟΥΝΤΟΣ

3.1 Για φυσικά πρόσωπα

Επώνυμο:
 Όνομα:
 Όνομα πατρός ή συζύγου:
 Ο/νη κατοικίας: Οδός: Αριθ.
 Πόλη: Ταχ. Κώδ. Τηλ.
 Στοιχεία ταυτ.: Αριθ. Ημερ. έκδ.
 Εκδούσα Αρχή:

3.2 Για Ν.Π.Ι.Ο., Ν.Π.Ο.Ο., Δημόσιες Υπηρεσίες, ΟΤΑ,
Επιχειρήσεις ΟΤΑ και Αγροτικούς Συνεταιρισμούς.

Επωνυμία:
 Οδός: Αριθ. Πόλη:
 Ταχ. Κώδ. Τηλ.
 Ονοματεπώνυμο νομίμου εκπροσώπου:
 Στοιχεία ταυτ.: Αριθ. Ημερ. έκδ.
 Εκδούσα Αρχή:

4. ΣΤΟΙΧΕΙΑ ΧΩΡΟΥ ΕΓΚΑΤΑΣΤΑΣΗΣ ΚΑΙ ΠΕΙΤΟΥΡΓΙΑΣ ΤΟΥ ΣΤΑΘΜΟΥ

4.1 Γεωγραφικά στοιχεία

Νομός: Επαρχία:
 Δήμος ή Κοινότητα:
 Τοπωνύμιο:

4.2 Ιδιοκτησιακό καθεστώς

- Σε περίπτωση χρήσης ιδιόκτητου χώρου:

Ιδιωτικός:
 Δημοτικός - Κοινοτικός:
 Δημόσιος:
 Άλλος:

- Σε περίπτωση χρήσης μη ιδιόκτητου χώρου:

Μίσθωση: Ουδείς:
 Επικαρπία: Νομή:
 Χρησιδάνειο: Άλλη μορφή:

5. ΚΑΤΗΓΟΡΙΑ ΠΑΡΑΓΩΓΟΥ ΗΛΕΚΤΡΙΚΗΣ ΕΝΕΡΓΕΙΑΣ

5.1 Αυτοπαραγωγός
 5.1.1 Αυτόνομος σταθμός (μη συνδε/νος με το δίκτυο της ΔΕΗ)
 5.1.2 Συνδεδεμένος σταθμός με το δίκτυο της ΔΕΗ
 5.2 Ανεξάρτητος Παραγωγός

6.	ΚΑΤΗΓΟΡΙΕΣ ΣΤΑΘΜΩΝ	
6.1	Βιοαεολικός σταθμός.....	<input type="checkbox"/>
6.2	Ηλιακός σταθμός.....	<input type="checkbox"/>
6.3	Σταθμός βιομάζας.....	<input type="checkbox"/>
6.4	Γεωθερμικός σταθμός.....	<input type="checkbox"/>
6.5	Υδροηλεκτρικός σταθμός.....	<input type="checkbox"/>
6.6	Θαλάσσιος σταθμός (Σταθμός που λειτουργεί με την ενέργεια των κυμάτων).....	<input type="checkbox"/>
6.7	Σταθμός συμπαραγωγής θερμότητας & ηλεκτρισμού αυτοπαραγωγού	
	- περίπτωση (α) άρθρου 1, παράγρ. 7 Ν. 2244/1994	<input type="checkbox"/>
	- " (β) " " " " " "	<input type="checkbox"/>
	- " (γ) " " " " " "	<input type="checkbox"/>
6.8	Αυτόνομος θερμικός σταθμός αυτοπαραγωγού	
	- περίπτωση (α) άρθρο 1, παράγρ. 5 Ν. 2244/1994	<input type="checkbox"/>
	- " (β) " " " " " "	<input type="checkbox"/>
	- " (γ) " " " " " "	<input type="checkbox"/>
6.9	Εφεδρικός σταθμός άρθρου 1, παράγρ. 11 Ν. 2244/1994	
6.10	Σταθμός συμπαραγωγής θερμότητας και ηλεκτρισμού ανεξάρτητου παραγωγού με καύση φυσικού αερίου (περίπτωση άρθρου 1 παράγρ. 10 Ν. 2244/1994)	<input type="checkbox"/>
6.11	Σταθμός αυτοπαραγωγού συνδυασμένης χρήσης και.....	<input type="checkbox"/>
6.12	Σταθμός ανεξάρτητου Παραγωγού συνδυασμένης χρήσης και.....	<input type="checkbox"/>

7.	ΣΤΟΙΧΕΙΑ ΙΣΧΥΟΣ (σε ΚW ή ΜW)
7.1	Ισχύς αιτούμενου σταθμού.....
7.2	Ισχύς εγκαταστάσεων και μηχανημάτων κατανάλωσης αυτοπαραγωγού.....
7.3	Ισχύς κυρίου σταθμού ή εγκαταστάσεων κατανάλωσης σε περίπτωση αιτήματος για εφεδρικό σταθμό.....
7.4	Σύνολο θερμικής και ψυκτικής ισχύος των εγκαταστάσεων αυτοπαραγωγού στην περίπτωση συμπαραγωγής θερμότητας και ηλεκτρισμού του άρθρου 1, παράγρ. 7, περίπτωση (α) του Ν. 2244/1994.....
7.5	Σύνολο θερμικών ισχύων των επ. εγκαταστάσεων που εξυπηρετούνται στην περίπτωση συμπαραγωγής θερμότητας και ηλεκτρισμού με καύση φυσικού αερίου από ανεξάρτητο παραγωγό (άρθρο 1, παράγρ. 10 Ν. 2244/1994).....

3. ΚΑΤΗΓΟΡΙΕΣ ΔΙΚΤΥΟΥ ΤΗΣ ΔΕΗ

- 3.1 Μη διασυνδεδεμένα νησιά.....
- 3.2 Διασυνδεδεμένο σύστημα.....

9. ΣΥΜΨΗΦΙΣΜΟΣ ΠΑΡΑΓΟΜΕΝΗΣ ΑΠΟ ΑΥΤΟΠΑΡΑΓΩΓΟ ΗΛΕΚΤΡΙΚΗΣ ΕΝΕΡΓΕΙΑΣ ΜΕ ΤΗΝ ΗΛΕΚΤΡΙΚΗ ΕΝΕΡΓΕΙΑ ΠΟΥ ΑΥΤΟΣ ΚΑΤΑΝΑΛΩΝΕΙ ΣΤΙΣ ΕΓΚΑΤΑΣΤΑΣΕΙΣ ΤΟΥ.

- 9.1 ΝΑΙ.....

9.1.1 90% (περίπτωσης σταθμών Ο.Τ.Α, ή επιχειρήσεων Ο.Τ.Α ή αγροτικών συνεταιρισμών).....

9.1.2 80% (λοιπές περιπτώσεις).....

- 9.2 ΟΧΙ.....

10. ΠΡΟΥΠΟΛΟΓΙΣΜΟΣ ΕΡΓΟΥ (ΣΕ ΔΡΧ.).....

.....
(Πόλη)

Ο/Η ΑΙΤΩΝ
(Υπογραφή)

.....
(Ημερομηνία)

ΠΡΟΘΕΣΜΙΑ ΕΚΔΟΣΗΣ ΑΔΕΙΩΝ - ΑΠΑΙΤΟΥΜΕΝΑ ΔΙΚΑΙΟΛΟΓΗΤΙΚΑ

Η προθεσμία έκδοσης των αδειών ορίζεται σε δύο (2) μήνες από την ημερομηνία υποβολής του τελευταίου απαιτούμενου δικαιολογητικού.

Τα γενικά και τα κατά περίπτωση απαιτούμενα δικαιολογητικά ορίζονται λεπτομερώς στο άρθρο 1 της απόφασης του Υπουργού Βιομηχανίας Ενέργειας και Τεχνολογίας με αριθ.....
..... (ΦΕΚ.....) *

* Συμπληρώνεται από την αρμόδια Υπηρεσία έκδοσης της άδειας κατά τη φάση χορήγησης του παρόντος εντύπου στον ενδιαφερόμενο και αναφέρεται στην απόφαση που προβλέπεται στο άρθρο 5, παράγρ. 1 (α,β) του Ν. 2244/1994, παράρτημα της οποίας αποτελεί το παρόν έντυπο:

ΜΕΡΟΣ ΙΙ

ΠΕΡΙΓΡΑΦΗ ΚΑΙ ΤΡΟΠΟΣ ΣΥΜΠΛΗΡΩΣΗΣ ΤΟΥ ΚΩΔΙΚΟΥ ΑΡΙΘΜΟΥ ΤΗΣ ΑΙΤΗΣΗΣ

1. Πεδία του Κ.Α. :

--	--

--

--	--

--	--	--

--	--	--	--	--

--

2. Ανάλυση πεδίων :

- Πεδίο Α: Αναγράφεται ο Κ.Α. της Περιφέρειας της χώρας, στην οποία εντάσσεται ο Νομός και η περιοχή εγκατάστασης και λειτουργίας του σταθμού, όπως αυτός έχει καταχωρηθεί ως α/α (από 01 έως 13), στο σχετικό Π.Δ. 51/1987 (ΦΕΚ Α26/6-3-1987) και στην συνημμένη σχετική κατάσταση κωδικοποίησης Νομών κατά Περιφέρεια.
- Πεδίο Β : Αναγράφεται ο Κ.Α του Νομού στον οποίο εντάσσεται ο χώρος ίδρυσης, εγκατάστασης και λειτουργίας του σταθμού, όπως αυτός προσδιορίζεται στη συνημμένη σχετική κατάσταση κωδικοποίησης Νομών κατά Περιφέρεια.
- Πεδίο Γ: Αναγράφεται ο Κ.Α που χαρακτηρίζει το φορέα έκδοσης της άδειας (Κεντρική ή Περιφερειακή Υπηρεσία) και το είδος της άδειας, σύμφωνα με την ακόλουθη κωδικοποιημένη ταξινόμηση:
- Εκδούσα Αρχή: η αρμόδια Κεντρική Υπηρεσία του ΥΒΕΤ (αριθμός δεκάδων: 1) :

ΚΑ : 11 :	Άδεια εγκατάστασης
ΚΑ : 12 :	" επέκτασης
ΚΑ : 13 :	" λειτουργίας
ΚΑ : 14 :	" ανανέωσης λειτουργίας
ΚΑ : 15 :	" λειτουργίας του άρθρου 3, παράγρ. 7 του Ν. 2244/94
ΚΑ : 16 :	" χρήσης νερού του Ν. 1739/1987 σε περίπτωση υδροηλεκτρικού σταθμού (ΥΗΣ)
ΚΑ : 17 :	" ενιαία χρήση νερού και εκτέλεσης έργων αξιοποίησης υδατικών πόρων του Ν. 1739/1987, σε περίπτωση ΥΗΣ.
ΚΑ : 18 :	" ενσωμάτωσης της άδειας με ΚΑ 16 ή 17 στην άδεια με ΚΑ 11
- Εκδούσα Αρχή: η αρμόδια Περιφερειακή Υπηρεσία (αριθμός δεκάδων 2) :

ΚΑ : 21 :	Άδεια εγκατάστασης
ΚΑ : 22 :	" επέκτασης
ΚΑ : 23 :	" λειτουργίας
ΚΑ : 24 :	" ανανέωσης λειτουργίας
ΚΑ : 25 :	" λειτουργίας του άρθρου 3, παράγρ. 7 του Ν. 2244/1994

Η παραπάνω κωδικοποίηση που αναφέρεται στο πεδίο Γ ενέχει, όπως είναι φανερό, περαιτέρω δυνατότητες κωδικοποίησης πρόσθετων αρμοδίων φορέων έκδοσης διαφόρων κατηγοριών αδειών (αριθμός δεκάδων του παραπάνω διψήφιου Κ.Α) αλλά και νέων κατηγοριών αδειών (αριθμός μονάδων του παραπάνω διψήφιου Κ.Α) που είναι πιθανόν να προβλεφθούν και θεσμοθετηθούν στο μέλλον.

- Πεδίο Q: Σκοπός ηλεκτροπαραγωγής - Κατηγορία σταθμού:
- α) Κωδικοποίηση σκοπού (αριστερός χώρος πεδίου - ψηφίο εκατοντάδων) ως ακολούθως:
- ΚΑ: 1 Κάλυψη των αναγκών της χώρας σε ηλεκ. ενέργεια (Σταθμός της ΟΕΗ)
 ΚΑ: 2 Κάλυψη μόνο ιδίων αναγκών αυτοπαραγωγού
 ΚΑ: 3 Κάλυψη ιδίων αναγκών αυτοπαραγωγού και πώληση πλεονάσματος ηλεκτρικής ενέργειας στη ΟΕΗ.
 ΚΑ: 4 Πώληση όλης της παραγόμενης ηλεκτρικής ενέργειας στη ΟΕΗ (περίπτωση ανεξάρτητου παραγωγού)
 ΚΑ: 5 Εφεδρική ηλεκτροπαραγωγή
- β) Κωδικοποίηση κατηγορίας σταθμού (δεξιός χώρος πεδίου-ψηφία μονάδων και δεκάδων) ως ακολούθως:
- ΚΑ: 01 : Βιολίκος σταθμός
 ΚΑ: 02 : Ηλιακός σταθμός
 ΚΑ: 03 : Σταθμός βιομάζας
 ΚΑ: 04 : Γεωθερμικός σταθμός
 ΚΑ: 05 : Μικρός υδροηλεκτρικός σταθμός
 ΚΑ: 06 : Θαλάσσιος σταθμός (Σταθμός που λειτουργεί με την ενέργεια των κυμάτων)
 ΚΑ: 07 : Σταθμός συμπαραγωγής του άρθρου 1, παράγρ. 7 του Ν. 2244/91
 ΚΑ: 08 : Αυτόνομος θερμικός σταθμός αυτοπαραγωγού του άρθρου 1 παραγρ. 5 του Ν. 2244/1994
 ΚΑ: 09 : Εφεδρικός σταθμός άρθρου 1, παράγρ. 11 του Ν. 2244/1994
 ΚΑ: 010: Σταθμός συμπαραγωγής με καύση φυσικού αερίου του άρθρου 1 παράγρ. 10 του Ν. 2244/1994
 ΚΑ: 011: Σταθμός αυτοπαραγωγού επιτρεπτής συνδυασμένης χρήσης ενεργειακών πρώτων υλών Ν. 2244/1994.
 ΚΑ: 012: Σταθμός ανεξάρτητου παραγωγού επιτρεπτής συνδυασμένης χρήσης ενεργειακών πρώτων υλών Ν. 2244/1994.

Πεδίο E: Αναγράφεται ο α/α (από δεξιά προς τα αριστερά το γέμισμα του πεδίου) της εισερχόμενης στην αρμόδια Υπηρεσία αίτησης από την ημερομηνία έναρξης ισχύος της σχετικής διαδικασίας.

(: 0 πρώτος θα είναι : 000001)

Ο αριθμός αυτός, ως είναι φυσικό, θα είναι ο αυτός με τον αριθμό πρωτοκόλλου εισερχομένων της σχετικής αίτησης στην αρμόδια Υπηρεσία εφόσον προβλεφθεί άνοιγμα νέου ειδικού πρωτοκόλλου, ή ο α/α (κατά χρονολογική σειρά) της αίτησης, εφόσον δεν προβλεφθεί άνοιγμα νέου βιβλίου πρωτοκόλλου, στην αρμόδια Υπηρεσία.

- Πεδίο Z : Αναγράφεται ο Κ.Α ελέγχου που προκύπτει από διαδοχικές αθροίσεις των ψηφίων των Κ.Α όλων των προηγούμενων πεδίων μέχρι δημιουργίας μονοψήφιου αριθμού.

ΚΑΤΑΣΤΑΣΗ ΚΩΔΙΚΟΠΟΙΗΣΗΣ ΠΕΡΙΦΕΡΕΙΩΝ ΚΑΙ ΝΟΜΩΝ ΚΑΤΑ ΠΕΡΙΦΕΡΕΙΑ

(Σύμφωνα με τις διατάξεις του Π. Δ. 51/1987)

1. Περιφέρεια ΑΝΑΤ. ΜΑΚΕΔΟΝΙΑΣ ΚΑΙ ΘΡΑΚΗΣ (Κ. Α. 01)

Νομοί 5:	-Εβρου	(Κ. Α. 1)
	-Ροδόπης	(Κ. Α. 2)
	-Ξάνθης	(Κ. Α. 3)
	-Ορφέας *	(Κ. Α. 4)
	-Καβάλας	(Κ. Α. 5)

2. Περιφέρεια ΚΕΝΤΡ. ΜΑΚΕΔΟΝΙΑΣ (Κ. Α. 02)

Νομοί 7:	-Σερρών	(Κ. Α. 1)
	-Θεσ/νίκης	(Κ. Α. 2)
	-Χαλκιδικής	(Κ. Α. 3)
	-Κιλκίς	(Κ. Α. 4)
	-Πέλλας	(Κ. Α. 5)
	-Ημαθίας	(Κ. Α. 6)
	-Πιερίας	(Κ. Α. 7)

3. Περιφέρεια ΔΥΤ. ΜΑΚΕΔΟΝΙΑΣ (Κ. Α. 03)

Νομοί 4:	-Φλώρινας	(Κ. Α. 1)
	-Κοζάνης	(Κ. Α. 2)
	-Καστοριάς	(Κ. Α. 3)
	-Γρεβενών	(Κ. Α. 4)

4. Περιφέρεια ΗΠΕΙΡΟΥ (Κ. Α. 04)

Νομοί 4:	-Ιωαννίνων	(Κ. Α. 1)
	-Αρτας	(Κ. Α. 2)
	-Θεσπρωτίας	(Κ. Α. 3)
	-Πρέβεζας	(Κ. Α. 4)

5. Περιφέρεια ΘΕΣΣΑΛΙΑΣ (Κ. Α. 05)

Νομοί 4:	-Λάρισας	(Κ. Α. 1)
	-Μαγνησίας	(Κ. Α. 2)
	-Τρικάλων	(Κ. Α. 3)
	-Καρδίτσας	(Κ. Α. 4)

6. Περιφέρεια ΙΟΝΙΩΝ ΝΗΣΙΩΝ (Κ. Α. 06)

Νομοί 4:	-Κέρκυρας	(Κ. Α. 1)
	-Πευκιάδας	(Κ. Α. 2)
	-Κεφαλληνίας	(Κ. Α. 3)
	-Ζακύνθου	(Κ. Α. 4)

7. Περιφέρεια ΔΥΤΙΚΗΣ ΕΛΛΑΔΑΣ (Κ. Α. 07)

Νομοί 3:	-Αιτωλ/νίας	(Κ. Α. 1)
	-Αχαΐας	(Κ. Α. 2)
	-Ηλείας	(Κ. Α. 3)

8. Περιφέρεια ΣΤΕΡΕΑΣ ΕΛΛΑΔΑΣ (Κ. Α. 08)

- Νομοί 5: -Φθιώτιδας (Κ. Α. 1)
-Ευρυτανίας (Κ. Α. 2)
-Φωκίδας (Κ. Α. 3)
-Βοιωτίας (Κ. Α. 4)
-Ευβοίας (Κ. Α. 5)

9. Περιφέρεια ΑΤΤΙΚΗΣ (Κ. Α. 09)

- Νομοί 1: -Αττικής (Κ. Α. 1)

10. Περιφέρεια ΠΕΠΟΠΟΝΝΗΣΟΥ (Κ. Α. 10)

- Νομοί 5: -Κορινθίας (Κ. Α. 1)
-Αργολίδας (Κ. Α. 2)
-Αρκαδίας (Κ. Α. 3)
-Μεσσηνίας (Κ. Α. 4)
-Πακωνίας (Κ. Α. 5)

11. Περιφέρεια ΒΟΡΕΙΟΥ ΑΙΓΑΙΟΥ (Κ. Α. 11)

- Νομοί 3: -Πέσθου (Κ. Α. 1)
-Χίου (Κ. Α. 2)
-Σάμου (Κ. Α. 3)

12. Περιφέρεια ΝΟΤΙΟΥ ΑΙΓΑΙΟΥ (Κ. Α. 12)

- Νομοί 2: -Κυκλάδων (Κ. Α. 1)
-Δωδεκανήσου (Κ. Α. 2)

13. Περιφέρεια ΚΡΗΤΗΣ (Κ. Α. 13)

- Νομοί 4: -Χανίων (Κ. Α. 1)
-Ρεθύμνου (Κ. Α. 2)
-Ηρακλείου (Κ. Α. 3)
-Πασιθίου (Κ. Α. 4)

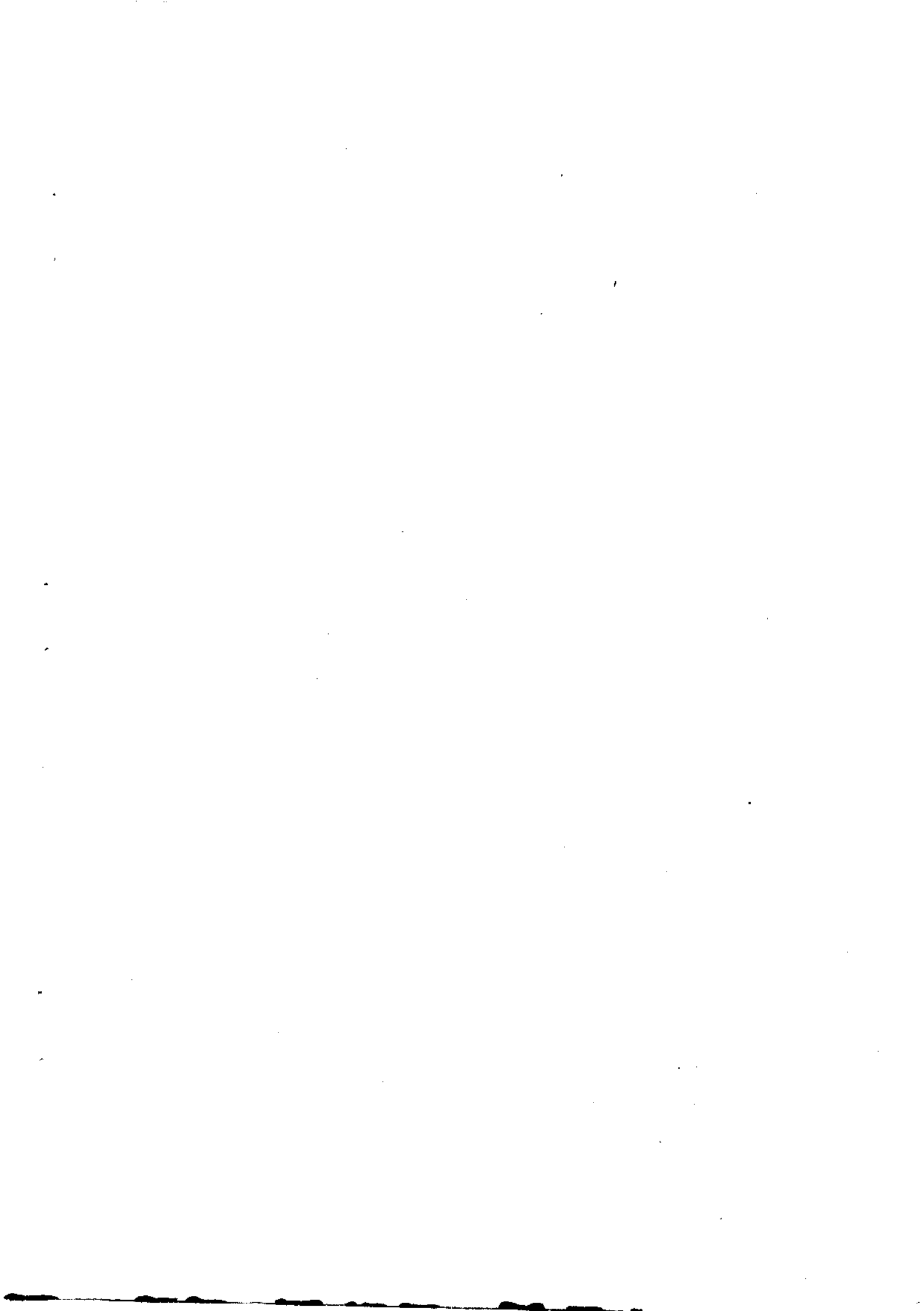

ΕΘΝΙΚΟ ΤΥΠΟΓΡΑΦΕΙΟ

Εκδίδει την ΕΦΗΜΕΡΙΔΑ ΤΗΣ ΚΥΒΕΡΝΗΣΕΩΣ από το 1833

Διεύθυνση : Καποδιστρίου 34
 Ταχ. Κώδικας : 104 32
 TELEX : 22.3211 YPET GR
 FAX : 5234312

Οι Υπηρεσίες του ΕΘΝΙΚΟΥ ΤΥΠΟΓΡΑΦΕΙΟΥ
 λειτουργούν καθημερινά από 8.00' έως 13.00'

ΧΡΗΣΙΜΕΣ ΠΛΗΡΟΦΟΡΙΕΣ

- * Πώληση ΦΕΚ όλων των Τευχών Σολωμού 51 τηλ.: 52.39.762
- * ΒΙΒΛΙΟΘΗΚΗ: Σολωμού 51 τηλ.: 52.48.188
- * Για φωτοαντίγραφα παλαιών τευχών στην οδό Σολωμού 51 τηλ.: 52.48.141
- * Τμήμα πληροφόρησης: Για τα δημοσιεύματα των ΦΕΚ Σολωμού 51 τηλ.: 52.25.713 – 52.49.547

- * Οδηγίες για δημοσιεύματα Ανωνύμων Εταιρειών και ΕΠΕ τηλ.: 52.48.785
- Πληροφορίες για δημοσιεύματα Ανωνύμων Εταιρειών και ΕΠΕ τηλ.: 52.25.761

- * Αποστολή ΦΕΚ στην επαρχία με καταβολή της αξίας του δια μέσου Δημοσίου Ταμείου Για πληροφορίες: τηλ.: 52.48.320

Τιμές κατά τεύχος της ΕΦΗΜΕΡΙΔΑΣ ΤΗΣ ΚΥΒΕΡΝΗΣΕΩΣ:

Κάθε τεύχος μέχρι 8 σελίδες δρχ. 100. Από 9 σελίδες μέχρι 16 δρχ. 150, από 17 έως 24 δρχ. 200
 Από 25 σελίδες και πάνω η τιμή πώλησης κάθε φύλλου (8σέλιδου ή μέρους αυτού) αυξάνεται κατά 50 δρχ.

Μπορείτε να γίνετε συνδρομητής για όποιο τεύχος θέλετε. Θα σας αποστέλλεται με το Ταχυδρομείο.

ΕΤΗΣΙΕΣ ΣΥΝΔΡΟΜΕΣ

Κωδικός αριθ. κατάθεσης στο Δημόσιο Ταμείο 2531

Κωδικός αριθ. κατάθεσης στο Δημόσιο Ταμείο 3512

Η ετήσια συνδρομή είναι:

	Δρχ.		Δρχ.
α) Για το Τεύχος Α'	20.000		
β) » » » Β'	» 40.000		
γ) » » » Γ'	» 10.000		
δ) » » » Δ'	» 40.000		
ε) » » » Αναπτυξιακών Πράξεων	» 25.000		
στ) » » » Ν.Π.Δ.Δ.	» 10.000		
ζ) » » » ΠΑΡΑΡΤΗΜΑ	» 5.000		
η) » » » Δελτ. Εμπ. & Βιομ. Ιδ.	» 10.000		
θ) » » » Αν. Ειδικού Δικαστηρίου	» 3.000		
ι) » » » Α.Ε. & Ε.Π.Ε.	» 210.000		
ια) Για όλα τα Τεύχη εκτός ΤΑΕ-ΕΠΕ	» 110.000		

Ποσοστό 5% υπέρ του Ταμείου Αλληλοβοήθειας του Προσωπικού (ΤΑΠΕΤ)

Δρχ.	Δρχ.
1.000	1.000
2.000	2.000
500	500
2.000	2.000
1.250	1.250
500	500
250	250
500	500
150	150
10.500	10.500
5.500	5.500

Πληροφορίες: τηλ. 52.48.320